

SLOVENŠČINA

nexus 4

General Inquiries
<LG Customer Information Center>
Austria: 0810 144 131
Switzerland: 0848 543 543
* Make sure the number is correct before making a call.



CE 0168

Hitra navodila

MBM00000000 (1.0) G





Wi-Fi (WLAN)

Brezžično lokalno omrežje - WLAN

Naprava se lahko uporablja v vseh državah članicah EU, v kolikor ima WLAN, ki je del opreme, razen v Franciji, kjer je uporaba funkcije WLAN dovoljena le v zaprtih prostorih.

UKV

Naprava se lahko uporablja v vseh državah članicah EU, v kolikor ima UKV oddajnik, ki je del opreme, razen v Grčiji in na Cipru.



Slovenščina

nexus 4

Osnovni priročnik

Za prenos polne različice uporabniškega priročnika z namiznim ali prenosnim računalnikom obiščite:
support.google.com/nexus



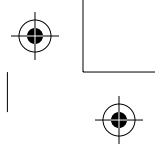
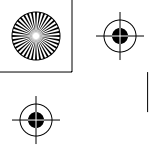

Google Android, Gmail, Google Maps, Nexus, Google Play, YouTube, Google +, in druge blagovne znamke so last Googla Inc. Seznam Google blagovnih znamk je na voljo na <http://www.google.com/permissions/guidelines.html>. LG in logotip LG so blagovne znamke LG Electronics Inc. Vse druge blagovne znamke so last njihovih lastnikov.

Vsebina tega priročnika se lahko razlikujejo v nekaterih podrobnostih o izdelku ali njegovi opremi. Vse informacije v tem dokumentu se lahko spremenijo brez predhodnega obvestila.

Za spletno pomoč in podporo, obiščite support.google.com/Nexus

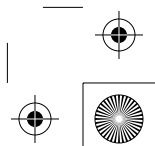
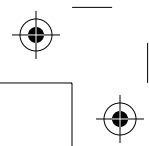

Vsebina paketa

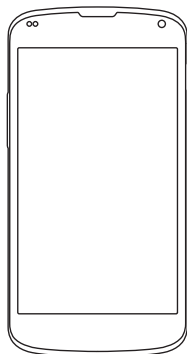

Nexus 4

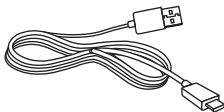

Micro USB kabel

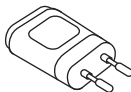

Adapter



Orodje za odstranitev
SIM kartice

Ta kratka navodila, knjižica za varnost in garancija so prav tako vključeni.

- Če katerikoli element manjka ali je poškodovan, se obrnite na mesto nakupa za pomoč.
- Uporabljajte samo odobreno dodatno opremo.
- Dodatna oprema se lahko razlikuje glede na državo ali regijo.

Nexus 4

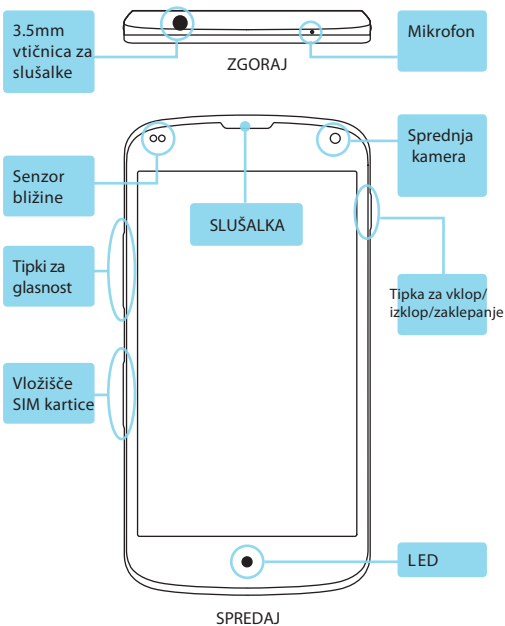

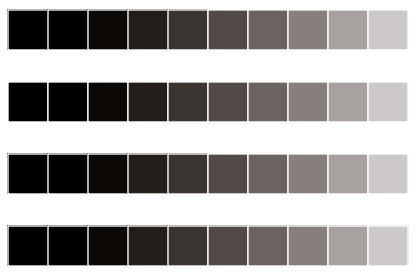
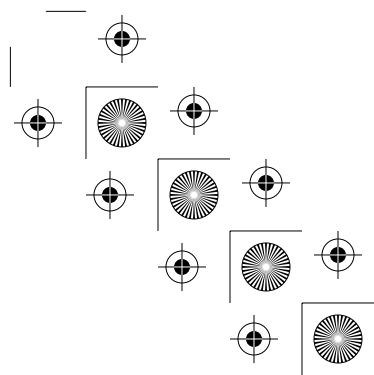
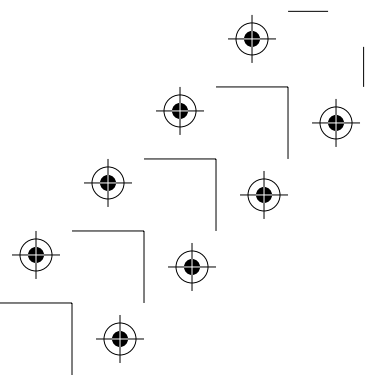
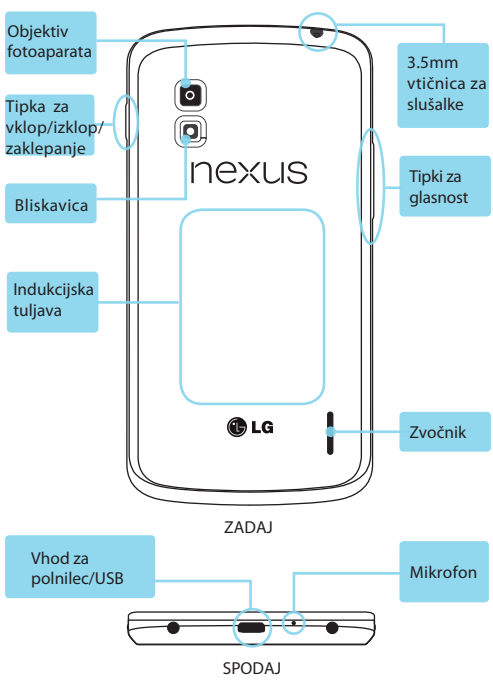
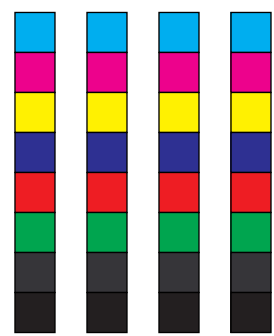
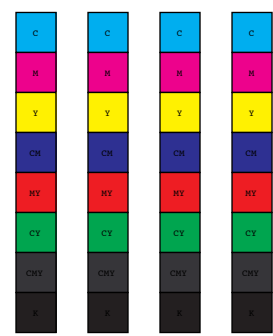
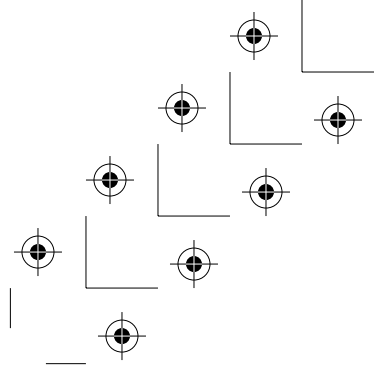
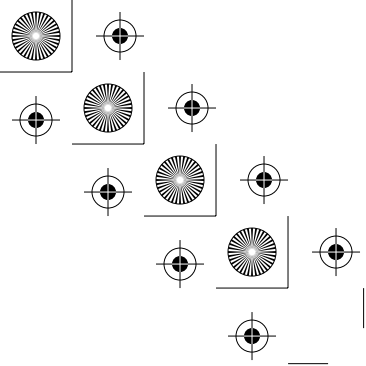

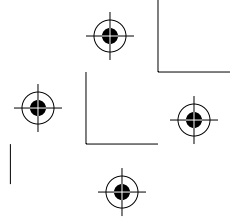
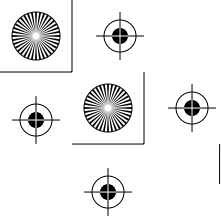

Polnjenje telefona

Baterija telefona ob prvi uporabi mogoče ne bo v celoti napolnjena

Priporočljivo je, da pred prvo uporabo le-to napolnite.

Uporabite polnilec, ki ste ga prejeli v paketu s telefonom.

Le-tega priključite tako, da en konec podatkovnega kabla vstavite v telefon, drugega pa v stensko vtičnico.

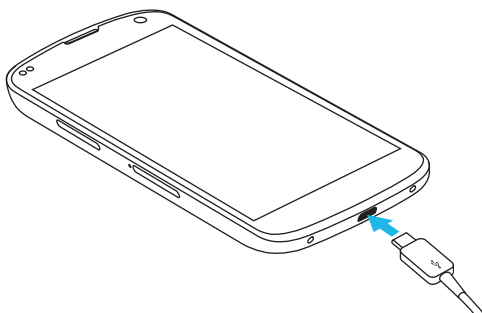
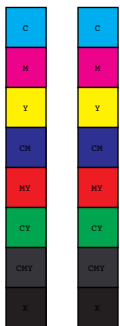

6

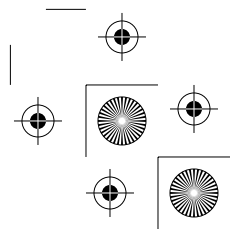
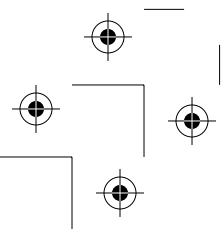

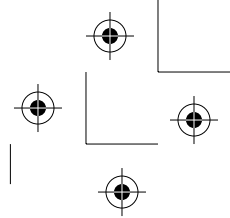
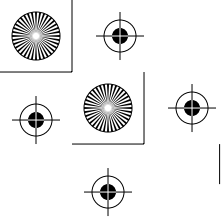

- Polnilec se razlikuje glede na državo ali regijo.
- Uporabljajte le polnilec in mikro USB kabel priložen v paketu s telefonom. Uporaba drugačnih polnilcev ali kabelov lahko poškoduje vaš telefon.
- Območje vhodne napetosti med steno vtičnice in polnilcem je AC 100V-240V, izhodna napetost polnilca je DC 5V, 1.2A.
- Polnjenje telefona preko USB kabla, povezanega z drugimi napravami, kot so prenosni računalniki, traja dlje kot polnjenje z polnilcem.
- Baterije v vašem telefonu ni mogoče odstraniti. Ne poskušajte odpirati telefona.

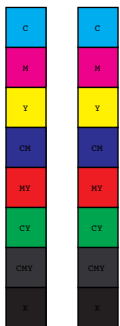

Če uporabljate brezžični polnilec, preberite navodila, ki so priložena polnilcu.

Pomembno: Če uporabljate brezžični polnilec, mora le-ta biti odobren za ta model telefona. V kolikor dokupeite dodaten brezžičen polnilec, pazite, saj originalni polnilec mogoče ne bo proizvajal dovolj toka za nemoteno uporabo le-tega.

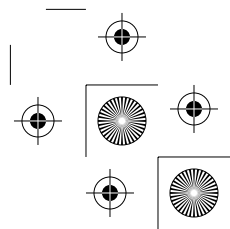
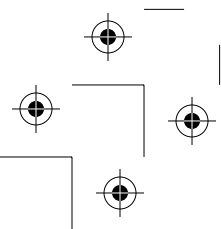

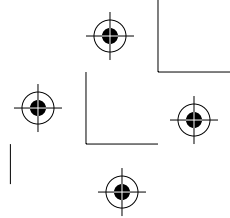
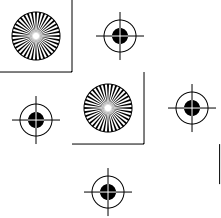

Vstavite Micro SIM kartico in vklopite telefon

Preden začnete uporabljati svoj telefon, boste morali vstaviti Micro SIM kartico. Če ni vstavljena nobena SIM kartica, boste prejeli sporočilo "Ni SIM kartice" na zaklenjenem zaslonu telefona.

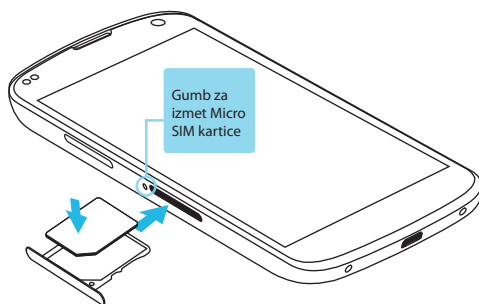
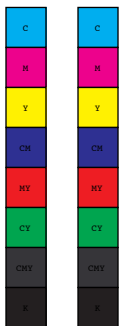

Vložišče kartice SIM se nahaja na levi strani telefona pod tipko za glasnost. Gumb za izmet je majhna okrogla odprtina tik nad vrati vložišča.

Navodila za namestitev nove Micro SIM kartice:

1. Vstavite orodje za odstranitev SIM kartice, ki je priložena telefonu, v odprtino za izmet in nežno potisnite dokler vložišče ne izskoči.

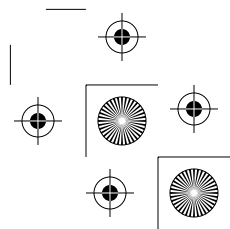
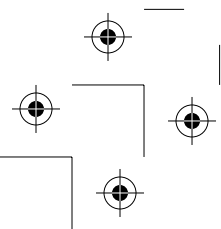

2. Odstranite vložiče in pravilno vstavite mikro SIM kartico v le-tega.
3. Previdno ponovno namestite vložiče v režo in ga rahlo potisnite nazaj v telefon.

Nasvet:

IMEI vašega telefonaje je identifikacijska številka, katera se nahaja na vložiču SIM kartice. Le-to boste potrebovali za potrebe servisiranja aparata.

Predlagamo, da IMEI številko prepisete v priložen garancijski list.

Če želite vklopiti telefon, pritisnite tipko za vklop - zadržite gumb na desnem robu na vrhu za nekaj sekund.

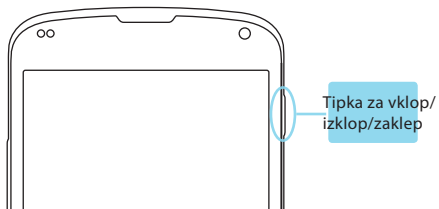

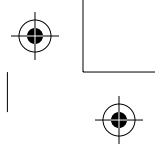
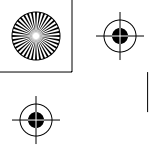

Ko je telefon vklopljen, pritisnite gumb za vklop, da ga preklopite v način mirovanja ali ga obudite.

Če želite izklopiti telefon, pritisnite in zadržite tipko za vklop, dokler se ne pojavi pogovorno okno za potrditev. Nato se dotaknite "V redu" za izklop.

Če želite znova zagnati telefon, v kolikor postane neodziven, pritisnite tipko za vklop / zaklepanje za najmanj 10 sekund.



Nasvet: Če želite hitro utišati telefon, pritisnite tipko za vklop, za eno ali dve sekundi, za prikaz hitro potrditvenega okna.

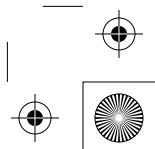
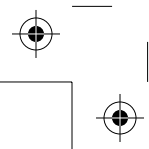

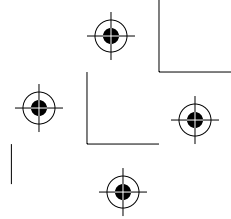
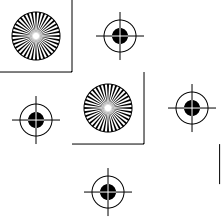

Nastavite vaš telefon

Ko prvič vklopite telefon, boste videli pozdravni zaslon. Če želite izbrati drug jezik, se dotaknite "Meni", nato pritisnite "Start" in sledite navodilom na zaslonu.

Serijski zaslonovi vas popelje skozi namestitveni postopek. Če že imate Gmail, uporabite Gmail naslov in geslo, ko boste vprašani. Če nimate Gmail ali katerega koli drugega Google Računa, pa pojdite naprej in ga ustvarite.

Google Račun vam omogoča dostop do vaših osebnih podatkov iz katerega koli računalnika ali mobilne naprave:

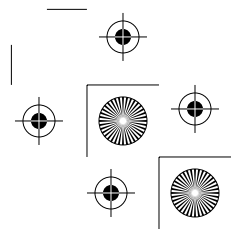
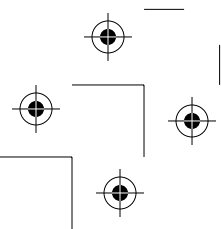

- Dostop od kjerkoli. Oglejte si e-poštna sporočila, besedilna sporočila ali sporočila socialnih omrežij ne glede na to, kje ste oz. kakšen računalnik ali mobilno napravo uporabljate - dokler imate brezžični internet ali mobilno podatkovno povezavo. Enako velja tudi za predvajanje glasbe, filmov, ali knjig v storitvi Google Play knjižnica.
- Nikoli več ne izgubite svojih stikov. Ko se prijavite v telefon z Googlevim računom, se vsi stiki sinhronizirajo z le-tem.

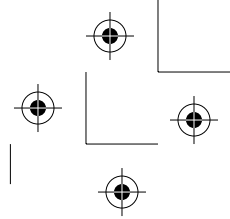
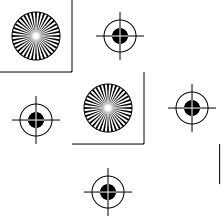



Ohranite vaše stvari varne in voljo.

- Google deluje vedno tako ,da zaščiti vaše osebne podatke pred nepooblaščenim dostopom ter zagotovi, da te podatke dobite, kadarkoli jih potrebujete.
- Sinhronizacija in varnostna kopija vseh vaših podatkov. Kadarkoli ste pripravili sporočilo, dodali vizitko, dodali dogodek v vašem koledarju, ali pa fotografijo, se le-to neprekinjeno sinhronizira v Google račun in je dostopno na vseh računalnikih, mobilnih napravah, kjer uporabljate isti Googlov račun.
- Uporaba drugih Googlovih storitev. Vaš Google Račun prav tako omogoča, da v celoti izkoristite vse druge Google aplikacije in storitve, ki jih boste morda želeli uporabiti, na primer: Gmail, Google Maps, Google Play, YouTube, Google +, in še veliko več.

Če ste izpustili nekaj korakov v čarovniku za namestitve, lahko nastavite nove račune (vključno Gmail) in prilagodite številne druge nastavitve kadarkoli. Dotaknite se ikone  "Vse aplikacije", nato  "Nastavitve"

Za dodatno pomoč in podporo, obiščite [support.google.com / nexus](http://support.google.com/nexus).

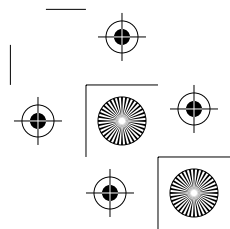
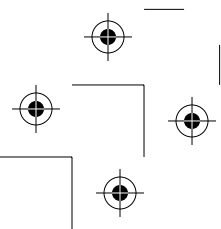

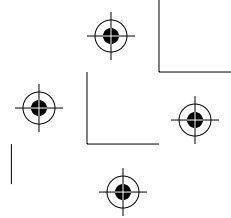
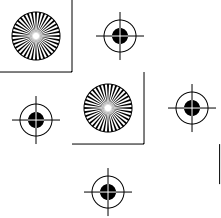

Varnostni ukrepi pri potovanju z letalom

Posvetujte se z letalskim osebjem, če želite uporabljati vaš telefon na krovu letala. Večina letalskih družb ima omejitve za uporabo elektronskih naprav, le-te lahko uporabljate le med letom in ne med vzletu in pristanku.

Obstajajo tri glavne vrste letaliških varnostnih naprav: Rentgenske naprave (uporablja se za predmete položene na trak), detektorji za odkrivanje kovin (uporabljajo se za hojo skozi varnostne kontrole) in ročni detektorji (ročne naprave, ki se uporabljajo za ljudi ali posamezne postavke). Rentgenske naprave na letališču vaše naprave ne bodo poškodovale, ne priporočamo pa, da aparat izpostavljate detektorjem za odkrivanje kovin.

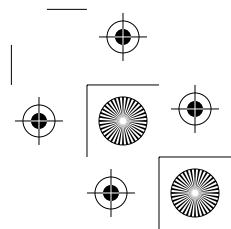
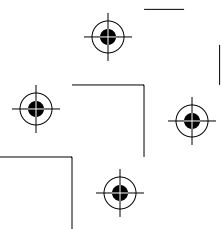
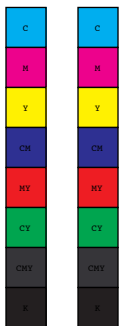

Smernice za varno in učinkovito uporabo

Preberite te enostavne smernice. Neupoštevanje teh smernic je lahko nevarno ali nezakonito.

Izpostavljenost radiofrekvenčni energiji

Informacije o izpostavljenosti radijskim valovom in stopnji sevanja (SAR).

Ta model mobilnega telefona LG-E960 je skladen z veljavnimi varnostnimi zahtevami glede izpostavljenosti radijskim valovom. Zahteve temeljijo na znanstvenih smernicah, ki vključujejo varnostne meje za zagotovitev varnosti za vse ljudi, ne glede na starost in zdravstveno stanje.

- Pri smernicah za izpostavljenost radijskim valovom je v uporabi merska enota, znana kot SAR (Specific Absorption Rate). Preizkusi za SAR se izvajajo po standardiziranih metodah, tako da telefon oddaja pri najvišji potrjeni ravni moči v vseh uporabljenih frekvenčnih pasovih.
- Čeprav imajo lahko različni modeli telefonov LG različne stopnje sevanja SAR, so vsi v skladu z ustreznimi smernicami glede izpostavljenosti radijskim valovom.

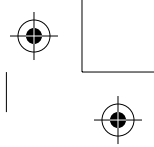
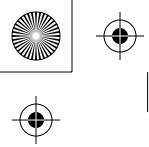

- Mejna vrednost SAR, ki jo priporoča Mednarodna komisija za varstvo pred neioniziranimi sevanji (ICNIRP), je 2 W/kg, porazdeljena po 10 g tkiva.
- Najvišja vrednost SAR za ta model telefona, ki so ga preizkušali pri DASY4, je za uporabo pri ušesu 0,407 W/kg (10 g) in za nošenje na telesu 0,479 W/Kg (10 g).
- Ta naprava izpolnjuje smernice glede izpostavljenosti radijski frekvenci pri uporabi v običajnem delovnem položaju pri ušesu ali pri uporabi z oddaljenostjo najmanj 1,5 cm od telesa. Če za nošenje na telesu uporabljate torbico, pasno zaponko ali držalo, ne sme vsebovati kovine in mora izdelek ohranjati najmanj 1,5 cm od telesa. Ta naprava za prenos podatkovnih datotek ali sporočil potrebuje kakovostno povezavo z omrežjem. V nekaterih primerih lahko pride do zakasnitve prenosa podatkovnih datotek ali sporočil, dokler ni na voljo taka povezava. Upoštevajte zgornja navodila o oddaljenosti, dokler prenos ni končan.



Skrb za izdelek in vzdrževanje

OPOZORILO:

Uporabljajte samo baterije, polnilnike in dodatke, odobrene za uporabo s tem določenim modelom telefona. Uporaba katerekoli druge vrste opreme lahko privede do razveljavitve odobritev ali garancij, ki veljajo za telefon, in je lahko nevarna.

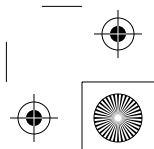
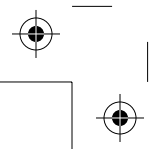

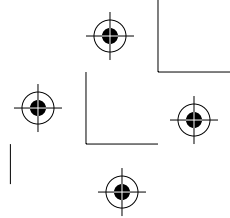
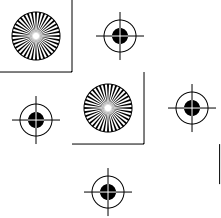

- Naprave ne razstavljajte. Ko je potrebno, naj za popravilo poskrbi usposobljen serviser.
- Garancijska popravila lahko po presoji podjetja LG vključujejo nadomestne dele in plošče, ki so nove ali obnovljene, katerih funkcionalnost je enaka delom, ki bodo zamenjani.

- Enote ne približujte električnim napravam, kot so televizorji, radijski sprejemniki ali osebni računalniki.

- Enote ne smete približevati toplotnim virom, kot so radiatorji ali kuhalniki.

- Pazite, da ne pade na tla.

- Enote ne izpostavljajte mehanskim tresljajem ali udarcem.

- Telefon izklopite povsod, kjer to zahtevajo posebni predpisi. Na primer, telefona ne uporabljajte v bolnišnicah, ker lahko vpliva na delovanje občutljive medicinske opreme.

- Med polnjenjem telefona ne držite z mokrimi rokami. Lahko pride do električnega udara in hudih poškodb telefona.

- Telefona ne polnite v bližini vnetljivega materiala, ker se lahko segreje in pride do požara.

- Zunanost enote očistite s čisto krpo (ne uporabljajte topil, kot so benzen, razredčilo in alkohol).

- Telefona ne polnite na mehki opremi.

- Telefon je treba polniti v dobro prezračenem prostoru.

- Enote ne izpostavljajte prekomernemu dimu ali prahu.

- Telefona ne hranite v bližini plačilnih kartic ali vozovnic; lahko se poškodujejo informacije na magnetnem zapisu.

- Zaslona se ne dotikajte z ostrimi predmeti, saj lahko poškodujete telefon.

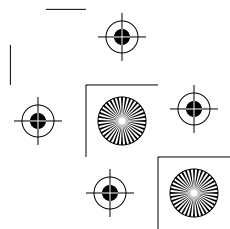
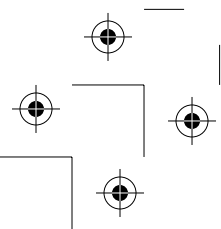
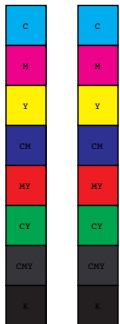



- Telefona ne izpostavljajte tekočini ali vlagi.
- Dodatno opremo, kot so slušalke, uporabljajte previdno. Antene se ne dotikajte po nepotrebem.
- Če je steklo razbito, oškrljeno ali počeno, telefona ne uporabljajte, se ga ne dotikajte in ne poskušajte odstraniti stekla ali popraviti zaslona. Garancija ne krije poškodb steklenega zaslona zaradi zlorabe ali napačne uporabe.
- Vaš telefon je elektronska naprava, ki med običajnim delovanjem proizvaja toploto. Izjemno dolg neposreden stik s kožo brez primerne prezračevanja lahko povzroči neugodje ali blažje opekline. Zato s telefonom med uporabo oziroma takoj po njej ravnajte previdno.



Učinkovita uporaba telefona

Elektronske naprave

Pri vseh mobilnih telefonih lahko pride do motenj, kar lahko poslabša delovanje.

- Mobilnega telefona ne uporabljajte v bližini medicinske opreme brez dovoljenja. Telefona ne nosite nad srčnim spodbujevalnikom, na primer v prsnem žepu.
- Mobilni telefoni lahko motijo nekatere slušne pripomočke.
- Manjše motnje se lahko pojavijo pri delovanju televizorjev, radijskih sprejemnikov, osebnih računalnikov itd.



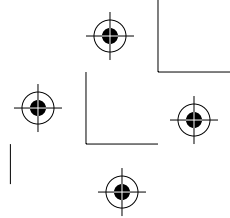
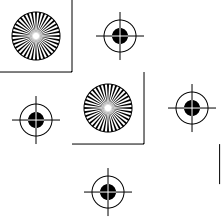

Varnost na cesti

Preverite zakone in predpise glede uporabe mobilnih telefonov na območju vožnje.

- Med vožnjo ne držite telefona.
- Povsem se osredotočite na vožnjo.
- Pred klicanjem ali sprejemanjem klica ustavite ob cesti in parkirajte, če to zahtevajo pogoji vožnje.
- Radiofrekvenčna energija lahko vpliva na nekatere elektronske sisteme v vozilu, kot je avtoradio ali varnostna oprema.
- Če je v vozilo vgrajena zračna blazina, je ne ovirajte z nameščeno ali prenosno brezžično opremo. To lahko povzroči, da se blazina ne sproži, ali hude poškodbe zaradi nepravilnega delovanja.
- Če med hojo poslušate glasbo, naj bo glasnost zmerna, tako da se zavedate okolice. To je posebej pomembno v bližini cest.

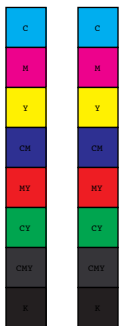

Preprečevanje poškodb sluha



Premočna glasnost slušalk lahko poškoduje sluh.

Če ste dlje časa izpostavljeni glasnim zvokom, si lahko poškodujete sluh. Zato priporočamo, da telefona ne vklopljate ali izklopljate v bližini ušes. Priporočamo tudi nastavev glasnosti glasbe in klica na zmerno jakost.

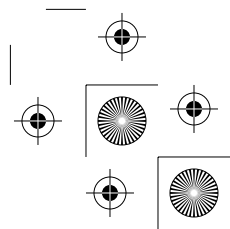
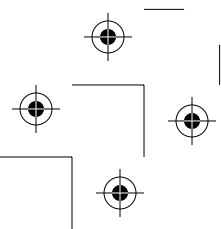

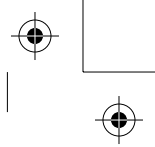
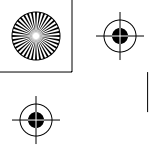

Stekleni deli

Nekateri deli mobilne naprave so stekleni. To steklo lahko poči, če mobilna naprava pade na trdo površino ali je močno udarjena. Če steklo poči, se ga ne dotikajte in ga ne poskušajte odstraniti. Mobilne naprave ne uporabljajte, dokler stekla ne zamenja pooblaščen storitveni center.

Območje razstreljevanja

Telefona ne uporabljajte na območju razstreljevanja. Upoštevajte omejitve ter vse predpise in pravila.

Potencialno eksplozivno okolje

- Telefona ne uporabljajte na bencinski črpalki.
- Ne uporabljajte ga v bližini goriva in kemikalij.
- V predelu vozila, kjer imate mobilni telefon in dodatno opremo, ne prevažajte ali shranjujte vnetljivih plinov, tekočine ali eksplozivov.

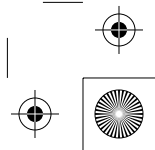
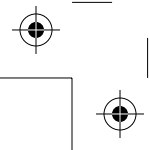

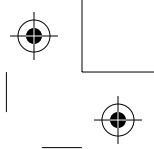
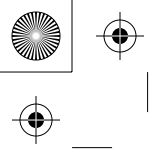

Na letalu

Brezžične naprave lahko povzročijo motnje v letalu.

- Pred vkrcanjem na letalo izklopite mobilni telefon.
- Brez dovoljenja posadke ga ne uporabljajte na tleh.

Otroci

Telefon hranite na varnem izven dosega majhnih otrok. Vsebuje majhne delce, ki lahko v primeru odstranitve predstavljajo nevarnost zadušitve.

Klici v sili

Klici v sili niso na voljo v vseh mobilnih omrežjih. Zato se za klice v sili ne smete zanašati le na telefon. Preverite pri krajevem ponudniku storitev.

Informacije o bateriji in skrb zanjo

- Baterije pred ponovnim polnjenjem ni treba povsem izprazniti. Za razliko od drugih baterijskih sistemov pri teh baterijah ni spominskega učinka, ki bi zmanjšal zmogljivost baterije.
- Uporabljajte samo baterije in polnilnike LG. Polnilniki LG so zasnovani tako, da zagotavljajo najdaljšo možno življenjsko dobo baterije.
- Baterije ne razstavljajte in ne povzročajte kratkega stika.
- Kovinski stiki baterije naj bodo čisti.

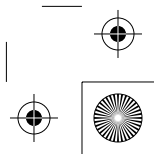
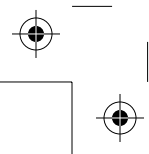



- Polnilnika baterij ne izpostavljajte neposredni sončni svetlobi in ga ne uporabljajte v prostorih z visoko vlago, kot je kopalnica.
- Baterije ne puščajte na vročih ali mrzlih mestih, ker se s tem poslabša njena zmogljivost.
- Če baterijo zamenjate z baterijo napačne vrste, obstaja nevarnost eksplozije.
- Če želite zamenjati baterijo, jo nesite na najbližji pooblaščen servis ali k trgovcu izdelkov LG Electronics.
- Ko se telefon popolnoma napolni, izključite polnilnik iz stenske vtičnice, da preprečite, da bi le-ta po nepotrebnem porabljal energijo.
- Dejanska življenjska doba baterije je odvisna od konfiguracije omrežja, nastavitve izdelka, načina uporabe, baterije in okoljskih pogojev.
- Preprečite, da bi domače živali baterijo zgrizle ali spraskale. To lahko povzroči požar.



IZJAVA O SKLADNOSTI

S tem LG Electronics izjavlja, da je ta izdelek LG-E960 v skladu z bistvenimi zahtevami in drugimi ustreznimi določili direktive 1999/5/EC. Izjavo o skladnosti si lahko ogledate na <http://www.lg.com/global/support/cedoc/RetrieveProductCeDOC.jsp>



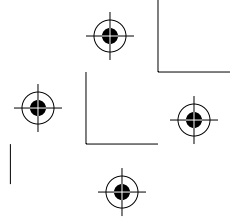
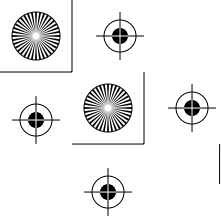

Temperatura okolja

Max: +45° C (praznjenje), +45° C (polnjenje)

Min: -10° C

Predpisane informacije

Pojdite v "Sistemske nastavitve" > "O telefonu" > "Predpisane info."

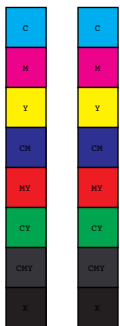

Odstranjevanje stare naprave



1. Če je izdelek označen s simbolom prekrizanega smetnjaka na kolesih, zanj velja evropska direktiva 2002/96/EC.
2. Vse električne in elektronske izdelke odstranjujte ločeno od običajnih komunalnih odpadkov na namenskih zbirnih mestih, ki jih določi vlada ali krajevne oblasti.
3. S pravilnim odstranjevanjem stare naprave pomagajte preprečiti morebitne negativne posledice za okolje in zdravje ljudi.
4. Podrobnejše informacije o odstranjevanju stare naprave poiščite pri mestnem uradu, komunalni službi ali prodajalni, kjer ste izdelek kupili.

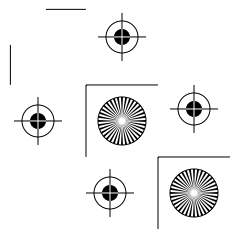
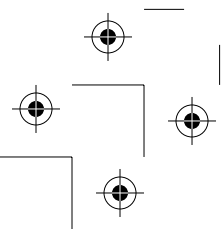

Odlaganje odpadnih baterij/akumulatorjev



1. Če so baterije/akumulatorji v vašem izdelku označeni s simbolom prekržižanega smetnjaka na kolesih, zanje velja evropska direktiva 2006/66/EC.
2. Simbolu so lahko dodane tudi kemične oznake za živo srebro (Hg), kadmij (Cd) ali svinec (Pb), če baterija vsebuje več kot 0,0005 % živega srebra, 0,002 % kadmija ali 0,004 % svinca.
3. Vse baterije/akumulatorje odstranjujte ločeno od običajnih komunalnih odpadkov nanamenskih zbirnih mestih, ki jih določi vlada ali krajevne oblasti.
4. S pravilnim odlaganjem starih baterij/akumulatorjev pomagajte preprečevati negativne posledice za okolje ter zdravje ljudi in živali.
5. Podrobnejše informacije o odstranjevanju starih baterij/akumulatorjev poiščite pri mestnem uradu, komunalni službi ali prodajalni, kjer ste izdelek kupili.





