LG
Life's Good

USER GUIDE

LG-H220

DEUTSCH
FRANÇAIS
ITALIANO
SLOVENŠČINA
ENGLISH

MFL69183701 (1.0)

www.lg.com

Uporabniški priročnik

SLOVENŠČINA

- Nekatera vsebina in slike se lahko razlikujejo od vaše naprave, odvisno od regije, ponudnika storitev, različice programske opreme in različice operacijskega sistema, in se lahko spremenijo brez predhodnega obvestila.
- Vedno uporabljajte originalno dodatno opremo LG. Priloženi predmeti so zasnovani samo za to napravo in morda ne bodo združljivi z drugimi.
- Naprava ni primerna za slabovidne osebe, ker ima tipkovnico na zaslonu na dotik.
- Copyright ©2015 LG Electronics, Inc. Vse pravice pridržane. LG in logotip LG sta registrirani blagovni znamki družbe LG Group in povezanih podjetij. Vse ostale blagovne znamke so v lasti njihovih lastnikov.
- Google™, Google Maps™, Gmail™, YouTube™, Hangouts™ in Play Store™ so blagovne znamke družbe Google, Inc.

Kazalo vsebine

Smernice za varno in učinkovito uporabo 4

Pomembno obvestilo 13

Spoznavanje telefona 16

Postavitev telefona....16
Vstavljanje kartice SIM ali USIM in baterije....18
Polnjenje baterije....20
Vstavljanje pomnilniške kartice....21
Odstranjevanje pomnilniške kartice 22
Zaklepanje in odklepanje naprave....23

Osnovni zaslon....24

Nasveti za uporabo zaslona na dotik....24
Osnovni zaslon 25
Prilagajanje osnovnega zaslona 26
Vrnitev na nedavno uporabljene aplikacije....27
Plošča z obvestili 27
Tipkovnica na zaslonu....30

Posebne funkcije 31

KnockON 31
Knock Code 31
QuickMemo+....32

Nastavitev Googlovega računa 34

Ustvarjanje Googlovega računa....34
Prijava v Googlov račun 34

Povezovanje z omrežji in napravami 36

Wi-Fi 36
Bluetooth....37
Wi-Fi Direct 38
Prenos podatkov med računalnikom in napravo....39

Klici 40

Klicanje 40
Klicanje stikov 40
Sprejem in zavrnitev klica....40
Drugi klic....41
Ogled dnevnikov klicev 41
Nastavitve klicev....41

Imenik 42

Iskanje stika 42
Dodajanje novega stika....42
Priljubljeni stiki 42
Ustvarjanje skupine 43

Sporočila 44

Pošiljanje sporočila 44
Klepet....45
Spreminjanje nastavitev sporočil....45

E-pošta 46

Upravljanje e-poštnih računov....46
Upravljanje map računa....46
Sestavljanje in pošiljanje e-pošte....47

Fotoaparat in videokamera 48
Možnosti fotoaparata v iskalu 48
Uporaba naprednih nastavitev.....49
Fotografiranje 49
Po zajemu fotografije 50
Snemanje videoposnetka.....50
Po končanem snemanju.....51
Galerija.....51

Večpredstavnost.....54
Glasba 54

Pripomočki.....56
Ura 56
Kalkulator 57
Koledar.....57
Diktafon.....57
Glasovno iskanje.....58
Prenosi 58
FM radio 58

Spletni brskalnik 59
Internet.....59
Chrome 60

Nastavitve 61
BREZŽIČNA OMREŽJA.....61
NAPRAVA 63
ZASEBNO.....66
SISTEM.....68

Programska oprema za računalnik (LG PC Suite).....69
Za operacijski sistem Windows 69
Za Mac OS.....70

Posodobitev programske opreme telefona 72
Posodobitev programske opreme telefona 72

O priročniku za uporabo.....74
O priročniku za uporabo.....74
Blagovne znamke 75

Dodatna oprema 76

Odpravljanje težav 77

Pogosta vprašanja 81

Smernice za varno in učinkovito uporabo

Preberite te enostavne smernice. Neupoštevanje teh smernic je lahko nevarno ali nezakonito.
Če pride do napake, je v napravo vgrajeno orodje programske opreme, ki bo ustvarilo dnevnik napak. To orodje zbira le podatke, ki je specifično napaki, na primer moč signala, položaj ID-ja celice pri nenadni prekinitvi klica in naložene aplikacije. Dnevnik se uporablja le kot pomoč pri ugotavljanje vzroka napake. Ti dnevniki so šifrirani, do njih pa lahko dostopajo le pooblaščeni LG-jevi servisi, če boste morali napravo vrniti v popravilo.

Izpostavljenost radiofrekvenčni energiji

Informacije o izpostavljenosti radijskim valovom in stopnji sevanja (SAR).
Ta model mobilnega telefona LG-H220 je skladen z veljavnimi varnostnimi zahtevami glede izpostavljenosti radijskim valovom. Zahteve temeljijo na znanstvenih smernicah, ki vključujejo varnostne meje za zagotovitev varnosti za vse ljudi, ne glede na starost in zdravstveno stanje.

- Pri smernicah za izpostavljenost radijskim valovom je v uporabi merska enota, znana kot SAR (Specific Absorption Rate). Preizkusi za SAR se izvajajo po standardiziranih metodah, tako da telefon oddaja pri najvišji potrjeni ravni moči v vseh uporabljenih frekvenčnih pasovih.
- Čeprav imajo lahko različni modeli telefonov LG različne stopnje sevanja SAR, so vsi v skladu z ustreznimi smernicami glede izpostavljenosti radijskim valovom.
- Mejna vrednost SAR, ki jo priporoča Mednarodna komisija za varstvo pred neioniziranimi sevanji (ICNIRP), je 2 W/kg, porazdeljena po 10 g tkiva.
- Najvišja vrednost SAR za ta model telefona, ki so ga preizkušali za uporabo pri ušesu, je 1,150 W/kg (10 g), in za nošenje na telesu 0,989 W/kg (10 g).

- Ta naprava izpolnjuje smernice glede izpostavljenosti radijski frekvenci pri uporabi v običajnem delovnem položaju pri ušesu ali pri uporabi z oddaljenostjo najmanj 1,5 cm od telesa. Če za nošenje na telesu uporabljate torbico, pasno zaponko ali držalo, ne sme vsebovati kovine in mora izdelek ohranjati najmanj 1,5 cm od telesa. Ta naprava za prenos podatkovnih datotek ali sporočil potrebuje kakovostno povezavo z omrežjem. V nekaterih primerih lahko pride do zakasnitve prenosa podatkovnih datotek ali sporočil, dokler ni na voljo taka povezava. Upoštevajte zgornja navodila o oddaljenosti, dokler prenos ni končan.

Skrb za izdelek in vzdrževanje

⚠ OPOZORILO
Uporabljajte samo baterije, polnilnike in dodatke, odobrene za uporabo s tem določenim modelom telefona. Uporaba katerekoli druge vrste opreme lahko privede do razveljavitve odobritev ali garancij, ki veljajo za telefon, in je lahko nevarna.

- Naprave ne razstavljajte. Ko je potrebno, naj za popravilo poskrbi usposobljen serviser.
- Garancijska popravila lahko po presoji podjetja LG vključujejo nadomestne dele in plošče, ki so nove ali obnovljene, katerih funkcionalnost je enaka delom, ki bodo zamenjani.
- Enote ne približujte električnim napravam, kot so televizorji, radijski sprejemniki ali osebni računalniki.
- Enote ne smete približevati toplotnim virom, kot so radiatorji ali kuhalniki.
- Pazite, da ne pade po tleh.
- Enote ne izpostavljajte mehanskim tresljajem ali udarcem.
- Telefon izklopite povsod, kjer to zahtevajo posebni predpisi. Na primer, telefona ne uporabljajte v bolnišnicah, ker lahko vpliva na delovanje občutljive medicinske opreme.

- Med polnjenjem telefona ne držite z mokrimi rokami. Lahko pride do električnega udara in hudih poškodb telefona.
- Telefona ne polnite v bližini vnetljivega materiala, ker se lahko segreje in pride do nevarnosti požara.
- Zunanjost enote očistite s čisto krpo (ne uporabljajte topil, kot so benzen, razredčilo in alkohol).
- Telefona ne polnite na mehki opremi.
- Telefon je treba polniti v dobro prezračenem prostoru.
- Enote ne izpostavljajte prekomernemu dimu ali prahu.
- Telefona ne hranite v bližini plačilnih kartic ali vozovnic; lahko se poškodujejo informacije na magnetnem zapisu.
- Zaslona se ne dotikajte z ostrimi predmeti, saj lahko poškodujete telefon.
- Telefona ne izpostavljajte tekočini ali vlagi.
- Dodatno opremo, kot so slušalke, uporabljajte previdno. Antene se ne dotikajte po nepotrebnem.
- Če je steklo razbito, oškrbljeno ali počeno, telefona ne uporabljajte, se ga ne dotikajte in ne poskušajte odstraniti stekla ali popraviti zaslona. Garancija ne krije poškodb steklenega zaslona zaradi zlorabe ali napačne uporabe.
- Vaš telefon je elektronska naprava, ki med običajnim delovanjem proizvaja toploto. Izjemno dolg neposreden stik s kožo brez primernega prezračevanja lahko povzroči neugodje ali blažje opekline. Zato s telefonom med uporabo oziroma takoj po njej ravnajte previdno.
- Če se telefon zmoči, ga takoj izklopite in popolnoma posušite. Sušenja ne poskušajte pospešiti z zunanjim toplotnim virom, kot je pečica, mikrovalovna pečica ali sušilnik za lase.
- Tekočina v mokrem telefonu spremeni barvo oznake izdelka znotraj telefona. Poškodb naprave, ki so posledica izpostavljenosti tekočini, garancija ne pokriva.

Učinkovita uporaba telefona

Elektronske naprave

Pri vseh mobilnih telefonih lahko pride do motenj, kar lahko poslabša delovanje.

- Mobilnega telefona ne uporabljajte v bližini medicinske opreme brez dovoljenja. Telefona ne nosite nad srčnim spodbujevalnikom, na primer v prsnem žepu.
- Mobilni telefoni lahko motijo nekatere slušne pripomočke.
- Manjše motnje se lahko pojavijo pri delovanju televizorjev, radijskih sprejemnikov, osebnih računalnikov itd.
- Telefon uporabljajte pri temperaturah od 0 do 40 ºC, če je to mogoče. Če telefon izpostavite izjemno nizkim ali visokim temperaturam, se lahko poškoduje, pokvari ali celo eksplodira.

Varnost na cesti

Preverite zakone in predpise glede uporabe mobilnih telefonov na območju vožnje.

- Med vožnjo ne držite telefona.
- Povsem se osredotočite na vožnjo.
- Pred klicanjem ali sprejemanjem klica ustavite ob cesti in parkirajte, če to zahtevajo pogoji vožnje.
- Radiofrekvenčna energija lahko vpliva na nekatere elektronske sisteme v vozilu, kot je avtoradio ali varnostna oprema.
- Če je v vozilo vgrajena zračna blazina, je ne ovirajte z nameščeno ali prenosno brezžično opremo. To lahko povzroči, da se blazina ne sproži, ali hude poškodbe zaradi nepravilnega delovanja.
- Če med hojo poslušate glasbo, naj bo glasnost zmerna, tako da se zavedate okolice. To je posebej pomembno v bližini cest.

Preprečevanje poškodb sluha

Morebitne poškodbe sluha preprečite tako, da visoke glasnosti ne poslušate dlje časa.

Če ste dlje časa izpostavljeni glasnim zvokom, si lahko poškodujete sluh. Zato priporočamo, da telefona ne vklapljate ali izklapljate v bližini ušes. Priporočamo tudi nastavitev glasnosti glasbe in klica na zmerno jakost.

- Pri uporabi slušalk znižajte glasnost, če ne slišite ljudi, ki se pogovarjajo v bližini, ali če oseba poleg vas sliši, kaj poslušate.

OPOMBA: Premočna glasnost ušesnih slušalk in slušalk lahko poškoduje sluh.

Stekleni deli

Nekateri deli mobilne naprave so stekleni. To steklo lahko poči, če mobilna naprava pade na trdo površino ali je močno udarjena. Če steklo poči, se ga ne dotikajte in ga ne poskušajte odstraniti. Mobilne naprave ne uporabljajte, dokler stekla ne zamenja pooblaščeni storitveni center.

Območje razstreljevanja

Telefona ne uporabljajte na območju razstreljevanja. Upoštevajte omejitve ter vse predpise in pravila.

Potencialno eksplozivno okolje

- Telefona ne uporabljajte na bencinski črpalki.
- Ne uporabljajte ga v bližini goriva in kemikalij.
- V predelu vozila, kjer imate mobilni telefon in dodatno opremo, ne prevažajte ali shranjujte vnetljivih plinov, tekočine ali eksplozivov.

Na letalu

Brezžične naprave lahko povzročijo motnje v letalu.

- Pred vkrcanjem na letalo izklopite mobilni telefon.
- Brez dovoljena posadke ga ne uporabljaje na tleh.

Otroci

Telefon hranite na varnem izven dosega majhnih otrok. Vsebuje majhne delce, ki lahko v primeru odstranitve predstavljajo nevarnost zadušitve.

Klici v sili

Klici v sili niso na voljo v vseh mobilnih omrežjih. Zato se za klice v sili ne smete zanašati le na telefon. Preverite pri krajevnem ponudniku storitev.

Informacije o bateriji in skrb zanjo

- Baterije pred ponovnim polnjenjem ni treba povsem izprazniti. Za razliko od drugih baterijskih sistemov pri teh baterijah ni spominskega učinka, ki bi zmanjšal zmogljivost baterije.
- Uporabljajte samo baterije in polnilnike LG. Polnilniki LG so zasnovani tako, da zagotavljajo najdaljšo možno življenjsko dobo baterije.
- Baterije ne razstavljajte in ne povzročajte kratkega stika.
- Kovinski stiki baterije naj bodo čisti.
- Ko zmogljivost baterije ni več sprejemljiva, jo zamenjajte. Baterijo lahko napolnite več stokrat, preden jo je treba zamenjati.
- Če baterije dlje časa ne uporabljate, jo napolnite, da čim bolj povečate uporabnost.
- Polnilnika baterij ne izpostavljajte neposredni sončni svetlobi in ga ne uporabljajte v prostorih z visoko vlago, kot je kopalnica.
- Baterije ne puščajte na vročih ali mrzlih mestih, ker se s tem poslabša njena zmogljivost.
- Če baterijo zamenjate z baterijo napačne vrste, obstaja nevarnost eksplozije.
- Uporabljene baterije odstranjujte v skladu s proizvajalčevimi navodili. Po možnosti jih reciklirajte. Ne zavrzite jih kot gospodinjske odpadke.
- Če želite zamenjati baterijo, jo nesite na najbližji pooblaščeni servis ali k trgovcu izdelkov LG Electronics.
- Ko se telefon popolnoma napolni, izključite polnilnik iz stenske vtičnice, da preprečite, da bi le-ta po nepotrebnem porabljal energijo.
- Dejanska življenjska doba baterije je odvisna od konfiguracije omrežja, nastavitev izdelka, načina uporabe, baterije in okoljskih pogojev.
- Preprečite, da bi domače živali baterijo zgrizle ali spraskale. To lahko povzroči požar.

Informacije o obvestilu o odprtokodni programski opremi
Če želite pridobiti izvorno kodo z licencami GPL, LGPL, MPL in z drugimi odprtokodnimi licencami, ki jo vsebuje ta izdelek, obiščite spletno mesto http://opensource.lge.com.
Poleg izvorne kode so za prenos na voljo še vsi omenjeni licenčni pogoji, zavrnitve jamstva in obvestila o avtorskih pravicah.
Družba LG Electronics vam bo priskrbela tudi izvorno odprto kodo na CD-ju za ceno, ki pokriva stroške distribucije (na primer stroške za medij, pošiljanje in obdelavo), če to zahtevate po e-pošti na naslov opensource@lge.com. Ponudba velja tri (3) leta od datuma nakupa izdelka.

POSODABLJANJE NAPRAVE
Dostop do najnovejših izdaj vdelane programske opreme, novih funkcij programske opreme in izboljšav.

- **V meniju z nastavitvami v napravi izberite posodobitev programske opreme.**
- **Napravo posodobite tako, da jo priključite na računalnik.** Za več informacij o uporabi te funkcije obiščite http://www.lg.com/common/index.jsp ter izberite državo in jezik.

IZJAVA O SKLADNOSTI
S tem **LG Electronics** izjavlja, da je ta izdelek **LG-H220** v skladu z bistvenimi zahtevami in drugimi ustreznimi določili direktive **1999/5/EC**. Izjavo o skladnosti si lahko ogledate na **http://www.lg.com/global/declaration**

Za informacije o skladnosti izdelka se obrnite na pisarno:
LG Electronics Inc.
EU Representative, Krijgsman 1,
1186 DM Amstelveen, The Netherlands

Odstranjevanje stare naprave

1 Vse električne in elektronske izdelke odstranjujte ločeno od običajnih komunalnih odpadkov na namenskih zbirnih mestih, ki jih določi vlada ali krajevne oblasti.

2 S pravilnim odstranjevanjem stare naprave pomagate preprečiti morebitne negativne posledice za okolje in zdravje ljudi.

3 Podrobnejše informacije o odstranjevanju stare naprave poiščite pri mestnem uradu, komunalni službi ali prodajalni, kjer ste izdelek kupili.

Odlaganje odpadnih baterij/akumulatorjev

1 Simbolu so lahko dodane tudi kemične oznake za živo srebro (Hg), kadmij (Cd) ali svinec (Pb), če baterija vsebuje več kot 0,0005 % živega srebra, 0,002 % kadmija ali 0,004 % svinca.

2 Vse baterije/akumulatorje odstranjujte ločeno od običajnih komunalnih odpadkov na namenskih zbirnih mestih, ki jih določi vlada ali krajevne oblasti.

3 S pravilnim odlaganjem starih baterij/akumulatorjev pomagate preprečevati negativne posledice za okolje ter zdravje ljudi in živali.

4 Podrobnejše informacije o odstranjevanju starih baterij/akumulatorjev poiščite pri mestnem uradu, komunalni službi ali prodajalni, kjer ste izdelek kupili.

Pomembno obvestilo

Preden začnete uporabljati telefon, preberite to.

Preden telefon odnesete na servis ali pokličete pooblaščenega serviserja, preverite, ali so v tem razdelku morda opisane težave, ki jih imate s telefonom.

1. Pomnilnik telefona

Ko je v pomnilniku telefona manj kot 10 MB prostora, telefon ne more prejemati novih sporočil. Preverite pomnilnik telefona in izbrišite nekaj podatkov, kot so aplikacije ali sporočila, da sprostite del pomnilnika.

Odstranjevanje aplikacij:

1 Tapnite > > > **Aplikacije**.
2 Ko se prikažejo vse aplikacije, poiščite in izberite aplikacijo, ki jo želite odstraniti.
3 Tapnite **Odstrani**.

2. Optimiranje življenjske dobe baterije

Za daljšo življenjsko dobo baterije izklopite funkcije v ozadju, ki jih ne potrebujete. Lahko pa tudi spremljate, v kolikšni meri določene aplikacije in sistemski viri porabljajo baterijo.

Podaljševanje življenjske dobe baterije:

- Izklopite radijske komunikacije, ko jih ne uporabljate. Če ne uporabljate možnosti Wi-Fi, Bluetooth ali GPS, jih izklopite.
- Znižajte svetlost zaslona in skrajšajte čas do zatemnitve zaslona.
- Izklopite samodejno sinhronizacijo za Gmail, Koledar, Imenik in druge aplikacije.

- Nekatere prenesene aplikacije lahko porabljajo baterijo.
- Ko uporabljate prenesene aplikacije, preverite raven napolnjenosti baterije.

3. Pred nameščanjem odprtokodnih aplikacij in operacijskega sistema

⚠ **OPOZORILO**
Če v telefon namestite odprtokodni operacijski sistem in ne uporabljate tistega, ki ga nudi proizvajalec, telefon morda ne bo pravilno deloval. Poleg tega za telefon garancija morda ne bo veljala več.

⚠ **OPOZORILO**
Za zaščito telefona in osebnih podatkov prenašajte aplikacije le iz zaupanja vrednih virov, kot je Play Store™. Če imate v telefonu nepravilno nameščene aplikacije, telefon morda ne bo deloval pravilno ali pa naletel na resno napako. Te aplikacije morate skupaj s povezanimi podatki in nastavitvami odstraniti iz telefona.

4. Uporaba strojne ponastavitve (ponastavitev na tovarniške nastavitve)

Če se telefon ne ponastavi na prvotno stanje, uporabite strojno ponastavitev (ponastavitev na tovarniške nastavitve), da ga inicializirate.

1 Izklopite napajanje.
2 Pridržite **gumb za vklop/izklop/zaklepanje in gumb za znižanje glasnosti**.
3 **Gumb za vklop/izklop/zaklepanje** sprostite šele, ko se prikaže logotip zagona, nato takoj znova pridržite **gumb za vklop/izklop/zaklepanje**.

4 Ko se prikaže zaslon Ponastavitev na tovarniške nastavitve, sprostite vse gumbe.

5 S pritiskanjem **gumbov za glasnost** izberite **Da** in nato pritisnite **gumb za vklop/izklop/zaklepanje**, da izvedete strojno ponastavitev.

⚠ OPOZORILO

S strojno ponastavitvijo izbrišete vse aplikacije, uporabniške podatke in licence DRM. Ne pozabite ustvariti varnostnih kopij vseh pomembnih podatkov, preden telefon strojno ponastavite.

5. Odpiranje in preklapljanje med aplikacijami

Večopravilnost je z Androidom nadvse preprosta; v njem se sočasno lahko izvaja več aplikacij. Če želite odpreti novo aplikacijo, vam ni treba zapreti že odprte. Odprtih imate lahko več aplikacij, med katerimi enostavno preklapljate. Android upravlja vse aplikacije ter jih po potrebi zaustavlja in zaganja, da nedejavne aplikacije ne porabljajo virov po nepotrebnem.

1 Tapnite ▭. Prikaže se predogled nedavno uporabljenih aplikacij.

2 Tapnite aplikacijo, do katere želite dostopiti. S tem ne ustavite prejšnje aplikacije, ki se izvaja v ozadju. Ko aplikacijo nehate uporabljati, tapnite ←▭, da se prestavi v ozadje.

- Če želite zapreti aplikacijo s seznama nedavno uporabljenih aplikacij, povlecite predogled aplikacije v levo ali desno. Če želite izbrisati vse aplikacije, tapnite **Počisti vse**.

6. Če zamrzne zaslon

Če zamrzne zaslon ali se telefon ne odziva, ko ga želite upravljati, odstranite baterijo in jo znova vstavite. Nato telefon znova vklopite.

Spoznavanje telefona

Postavitev telefona

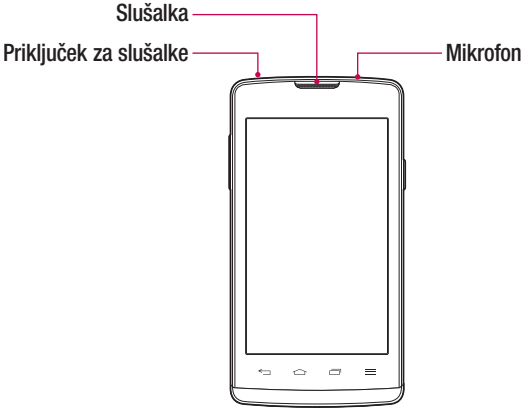

Gumb Nazaj	Za vrnitev na prejšnji zaslon. Prav tako zapre pojavne elemente, kot so meniji, pogovorna okna in tipkovnica na zaslonu.
Gumb Začetni zaslon	Za vrnitev na osnovni zaslon s katerega koli zaslona.
Gumb Nedavne aplikacije	Prikaže nedavno uporabljene aplikacije.
Gumb Meni	Odpiranje menija razpoložljivih možnosti.

⚠ OPOZORILO
Če na telefon postavite težji predmet ali sedete nanj, lahko poškodujete zaslon in pokvarite zaslon na dotik.

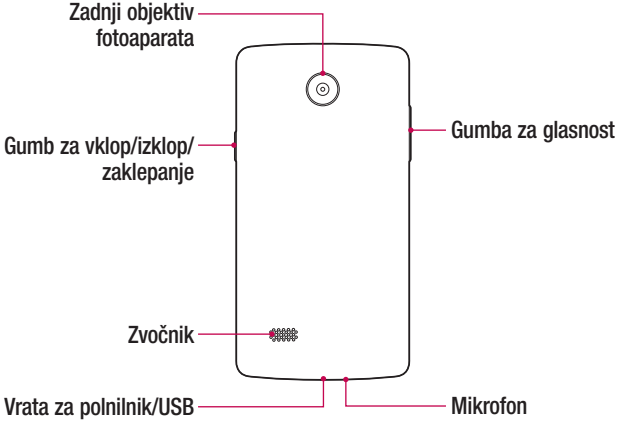

Gumb za vklop/ izklop/zaklepanje	• Telefon vklopite in izklopite tako, da pridržite ta gumb. • S krajšim pritiskom zaklenete/odklenete zaslon

Gumba za glasnost	**(Pri izklopljenem ali zaklenjenem zaslonu)** • Pridržite gumb za znižanje ali zvišanje za dostop do fotoaparata. **(Pri odklenjenem zaslonu)** • Istočasno pridržite oba gumba za dostop do možnosti QuickMemo+.

Vstavljanje kartice SIM ali USIM in baterije

Vstavite kartico SIM ali USIM, ki ste jo dobili pri operaterju mobilne telefonije, in priloženo baterijo.

1 Pri odstranjevanju pokrovčka na hrbtni strani telefon trdno držite v roki. Z drugo roko dvignite pokrovček na hrbtni strani in ga odstranite z nohtom, kot je prikazano na spodnji sliki.

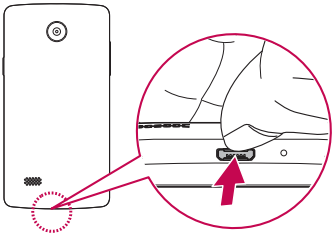

2 Kartico SIM potisnite v režo za kartico SIM, kot je prikazano na sliki. Pri tem mora biti zlato stično območje kartice obrnjeno navzdol.

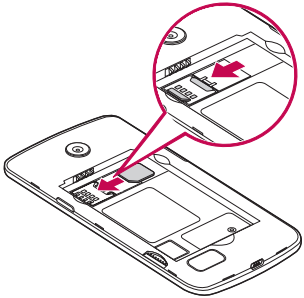

⚠ **OPOZORILO**
V režo kartice SIM ne vstavljajte pomnilniške kartice. Če se v režo kartice SIM zatakne pomnilniška kartica, odnesite napravo v servisni center družbe LG, kjer bodo odstranili pomnilniško kartico.

OPOMBA: naprava podpira samo kartice microSIM.

3 Vstavite baterijo.

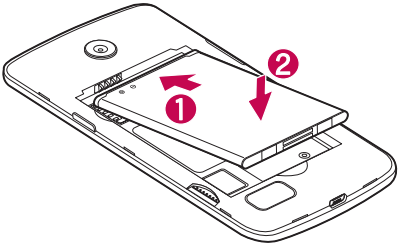

4 Pokrov na napravo namestite tako, da pokrov poravnate s prostorom za baterijo ❶ in ga pritisnete navzdol, da se zaskoči na svoje mesto ❷.

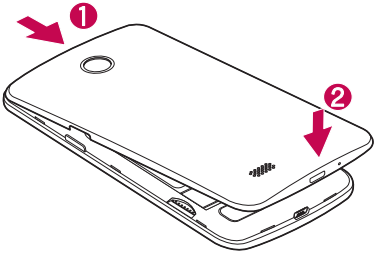

Polnjenje baterije

Baterijo pred prvo uporabo napolnite. Baterijo napolnite s polnilnikom. Baterijo lahko napolnite tudi z računalnikom, tako da telefon povežete z njim z uporabo kabla USB.

⚠ **OPOZORILO**

Uporabljajte le polnilnike, baterije in kable, ki jih je odobril LG. Uporaba neodobrenih polnilnikov, baterij ali kablov lahko podaljša trajanje polnjenja baterije. Neodobreni polnilniki ali kabli lahko povzročijo eksplozijo baterije ali poškodujejo napravo, česar garancija ne pokriva.

Priključek za polnilnik je na spodnjem delu telefona. Priklopite polnilnik in ga priključite na električno vtičnico.

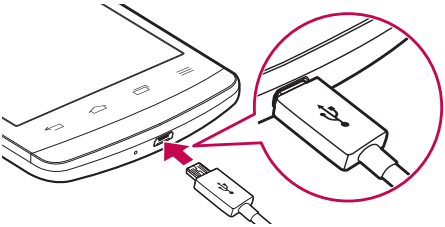

OPOMBA: Pokrovčka na zadnji strani ne odpirajte, dokler se telefon polni.

Vstavljanje pomnilniške kartice

Naprava podpira kartice microSD z zmogljivostjo do 32 GB. Pomnilniške kartice določene vrste ali določenega proizvajalca morda ne bodo združljive z napravo.

⚠ **OPOZORILO**
Nekatere pomnilniške kartice morda ne bodo povsem združljive z napravo. Uporaba nezdružljive pomnilniške kartice lahko poškoduje napravo ali kartico ali pokvari podatke, shranjene na njej.

OPOMBA: Pogosto pisanje in brisanje podatkov skrajša življenjsko dobo pomnilniških kartic.

1 Odstranite pokrov na hrbtni strani.
2 Vstavite pomnilniško kartico tako, da je zlata stična površina obrnjena navzdol.

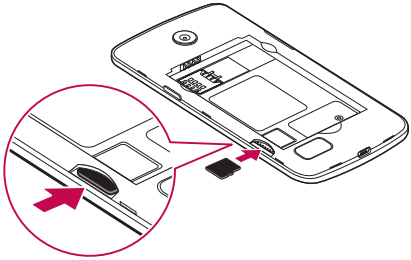

3 Znova namestite pokrov na hrbtni strani.

Odstranjevanje pomnilniške kartice

Preden odstranite pomnilniško kartico, jo odpnite, da jo lahko varno odstranite.

1 Tapnite ⌂ > ⊞ > ⚙ > **Spomin** > **Odpni kartico SD**.

2 Odstranite pokrov na zadnji strani in izvlecite pomnilniško kartico.

⚠ **OPOZORILO**

Medtem ko naprava prenaša informacije ali dostopa do njih, ne odstranite pomnilniške kartice. S tem lahko izgubite ali poškodujete podatke ali pa poškodujete pomnilniško kartico ali napravo. LG ne odgovarja za izgube, povzročene z napačno uporabo ali poškodovanimi pomnilniškimi karticami, vključno z izgubo podatkov.

Zaklepanje in odklepanje naprave

S pritiskom **gumba za vklop/izklop/zaklepanje** izklopite zaslon in napravo preklopite v zaklenjeni način. Naprava se samodejno zaklene, če je ne uporabljate v določenem časovnem obdobju. To preprečuje neželene dotike in varčuje energijo baterije.

Za odklepanje naprave pritisnite **gumb za vklop/izklop/zaklepanje** in povlecite prek zaslona v kateri koli smeri.

OPOMBA: zaslon lahko zbudite tudi z dvotapom zaslona **namesto s pritiskom gumba za vklop/izklop/zaklepanje**.

Spreminjanje načina zaklepanja zaslona

Način zaklepanja zaslona lahko spremenite, da drugim preprečite dostop do svojih zasebnih podatkov.

1 Tapnite > > > **Zakleni zaslon** > **Izberite zaslon zaklepa**.

2 Izberite želeni zaklep zaslona izmed Brez, Povleci, Knock Code, Vzorec, PIN in Geslo.

OPOMBA: preden nastavite vzorec za odklepanje, ustvarite Googlov račun in si zapomnite rezervno kodo PIN, ki ste jo ustvarili med določanjem vzorca za zaklep.

Pozor! Če niste ustvarili Googlovega računa v telefonu in ste pozabili svojo kodo PIN, geslo in rezervno kodo PIN, morate izvesti strojno ponastavitev. Vendar s strojno ponastavitvijo izbrišete vse uporabnikove aplikacije in uporabniške podatke. Ne pozabite ustvariti varnostnih kopij vseh pomembnih podatkov, preden telefon strojno ponastavite.

Osnovni zaslon

Nasveti za uporabo zaslona na dotik

Tukaj je nekaj namigov o premikanju po telefonu.

- **Tap ali dotik** – z enoprstnim tapkanjem na tipkovnici na zaslonu izbirate elemente, povezave, bližnjice in črke.
- **Dotik in držanje** – element na zaslonu tapnete in pridržite tako, da se ga dotaknete in ne dvignete prsta, dokler se ne izvede dejanje.
- **Vlečenje –** za trenutek pridržite element ter ga, ne da bi dvignili prst, premaknite s prstom po zaslonu na želeno mesto. Na ta način lahko prestavljate elemente na osnovnem zaslonu.
- **Vlečenje ali drsanje** – povlečete ali podrsnete tako, da prst hitro premaknete po površini zaslona brez premora od prvega dotika (v nasprotju z vlečenjem in spuščanjem).
- **Dvotap** – z dvotapom približate spletno stran ali zemljevid.
- **Približati za povečavo** – približajte ali razmaknite kazalec in palec za povečavo oziroma pomanjšavo pri uporabi brskalnika, zemljevida ali med ogledovanjem slik.
- **Sukanje zaslona** – v številnih aplikacijah in menijih se usmerjenost zaslona prilagodi fizični usmerjenosti naprave.

OPOMBA:

- Ne pritiskajte premočno; zaslon na dotik je dovolj občutljiv, da zazna že rahel, vendar čvrst tap.
- S konico prsta tapnite želeno možnost. Pazite, da ne tapnete drugih tipk.

Osnovni zaslon

Osnovni zaslon je začetna točka številnih aplikacij in funkcij. Nanj lahko dodate elemente, na primer bližnjice aplikacij in Googlove pripomočke, kar vam omogoči takojšen dostop do informacij in aplikacij. To je privzet zaslon, do katerega lahko iz vsakega menija dostopate tako, da tapnete ⌂.

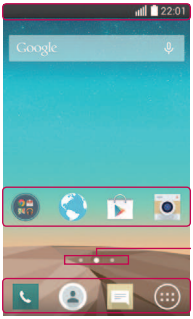

1 Vrstica stanja

2 Ikone aplikacij

3 Indikator lokacije

4 Območje s hitrimi tipkami

1. Prikazuje podatke o stanju telefona, vključno z uro, močjo signala, stanjem baterije in ikonami obvestil.
2. Tapnite ikono (aplikacije, mape itd.), če jo želite odpreti in uporabljati.
3. Označuje, kateri zaslon osnovnega zaslona si trenutno ogledujete.
4. Omogoča dostop do funkcij na katerem koli zaslonu osnovnega zaslona z enim dotikom.

Razširjen osnovni zaslon

Operacijski sistem ponuja več platen osnovnega zaslona, da imate več prostora za dodajanje ikon, pripomočkov in ostalih elementov.

- Za dostop do dodatnih zaslonov podrsnite s prstom v levo ali desno prek osnovnega zaslona.

Prilagajanje osnovnega zaslona

Osnovni zaslon lahko prilagodite z dodajanjem aplikacij, pripomočkov in s spreminjanjem ozadij.

Dodajanje elementov na osnovni zaslon

1 Dotaknite se in pridržite prazno območje osnovnega zaslona.
2 V meniju načina dodajanja izberite element, ki ga želite dodati. Dodani element se bo pojavil na osnovnem zaslonu.
3 Povlecite ga na želeno mesto in dvignite prst.

NASVET! Če želite na osnovni zaslon dodati ikono aplikacije, na zaslonu z aplikacijami se dotaknite in pridržite aplikacijo, ki jo želite dodati.

Odstranjevanje elementa z osnovnega zaslona

- Na osnovnem zaslonu pridržite ikono, ki jo želite odstraniti > povlecite jo na .

Dodajanje aplikacije na območje s hitrimi tipkami

- Na zaslonu z aplikacijami ali na osnovnem zaslonu pridržite ikono aplikacije in jo povlecite na območje s hitrimi tipkami. Nato prst dvignite na želenem mestu.

Odstranjevanje aplikacije z območja s hitrimi tipkami

- Pridržite želeno hitro tipko in jo povlecite v .

OPOMBA: tipke Aplikacije ni mogoče odstraniti.

Prilagajanje ikon aplikacij na osnovnem zaslonu

1 Pridržite ikono aplikacije, da se odklene iz trenutnega položaja, in dvignite prst. V zgornjem desnem kotu aplikacije se bo prikazala ikona za urejanje .
2 Še enkrat tapnite ikono aplikacije in izberite želeno obliko in velikost ikone.
3 Tapnite **Ok**, da shranite spremembo.

Vrnitev na nedavno uporabljene aplikacije

1 Tapnite ▭. Prikaže se predogled nedavno uporabljenih aplikacij.
2 Če želite odpreti aplikacijo, tapnite predogled aplikacije. Lahko tudi tapnete ⮌, da se vrnete na prejšnji zaslon.

Plošča z obvestili

Obvestila vas opozarjajo na prejem novih sporočil, dogodke v koledarju in alarme, pa tudi na dogodke v teku, na primer izvajajoči se klic.

Ko prejmete obvestilo, se njegova ikona prikaže na vrhu zaslona. Ikone čakajočih obvestil so prikazane na levi, sistemske ikone, ki prikazujejo na primer stanje povezave Wi-Fi ali napolnjenost baterije, pa so prikazane na desni.

OPOMBA: razpoložljive možnosti so lahko odvisne od območja ali ponudnika storitev.

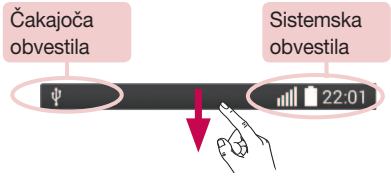

Odpiranje plošče z obvestili

Če želite odpreti ploščo z obvestili, povlecite navzdol od vrstice stanja. Če želite zapreti ploščo z obvestili, povlecite po zaslonu navzgor ali tapnite ⮌.

1. Če želite vklopiti ali izklopiti hitro nastavitev, tapnite ustrezno tipko. Če želite takoj odpreti meni z nastavitvami za funkcijo, pridržite želeno tipko. Če želite prikazati več tipk za preklapljanje, povlecite levo ali desno. Za odstranjevanje, dodajanje ali preurejanje tipk za preklapljanje tapnite ☰.
2. Tapnite, če želite počistiti vsa obvestila.
3. Navedena so trenutna obvestila s kratkimi opisi. Za ogled obvestila ga tapnite.

Ikone oznak v vrstici stanja

Ikone oznak so prikazane v vrstici stanja na vrhu zaslona in označujejo zgrešene klice, nova sporočila, dogodke na koledarju, stanje naprave in še več.

Ikone, prikazane na vrhu zaslona, podajajo informacije o stanju naprave. V spodnji tabeli so naštete najpogostejše ikone.

Ikona	Opis	Ikona	Opis
	Ni kartice SIM		Trenutno se predvaja skladba
	Ni omrežnega signala		Zvonjenje je utišano
	Vklopljen je letalski način		Vklopljen je način vibriranja
	Povezan z omrežjem Wi-Fi		Baterija je polna
	Priključene žične slušalke		Baterija se polni
	Klic v teku		Telefon je povezan z računalnikom prek kabla USB
	Zgrešeni klic		Prenos podatkov
	Bluetooth je vključen		Nalaganje podatkov
	Sistemsko opozorilo		GPS je vklopljen
	Nastavljen je alarm		Sinhroniziranje podatkov
	Nova glasovna pošta		Izberi način vnosa
	Novo sporočilo SMS ali MMS		Dostopna točka Wi-Fi je aktivna

OPOMBA: mesta ikon v vrstici stanja se lahko odvisno od funkcije ali storitve razlikujejo.

Tipkovnica na zaslonu

Besedilo lahko vnašate s tipkovnico na zaslonu. Tipkovnica na zaslonu se pojavi, če tapnete na polje za vnos besedila, ki je na voljo.

Uporaba tipkovnice in vnašanje besedila

Tapnite enkrat, če želite, da je naslednja črka velika. Dvotapnite, če želite, da so vse črke velike.

Tapnite za pomik na nastavitve tipkovnice. Dotaknite se in pridržite za glasovni vnos besedila.

Tapnite, da vnesete presledek.

Tapnite, da ustvarite novo vrstico.

Tapnite, da izbrišete zadnji znak.

Vnos naglašenih črk

Če za vnos besedila na primer izberete francoščino ali španščino, lahko vnašate posebne francoske oz. španske znake (npr. á).
Če želite na primer vnesti "á", tapnite tipko "a" in jo pridržite, dokler se tipka za povečavo ne poveča in prikaže znakov, ki jih uporabljajo drugi jeziki. Nato izberite posebni znak, ki ga želite vstaviti.

Posebne funkcije

KnockON

Funkcija KnockON vam omogoča, da dvotapnete na zaslon in ga preprosto vklopite ali izklopite.

Če želite vklopiti zaslon

1 Dvotapnite sredino zaslona, da ga vklopite.
2 Odklenite zaslon ali odprite katero koli bližnjico ali pripomoček, ki je na voljo.

Če želite izklopiti zaslon

1 Dvotapnite prazno območje osnovnega zaslona ali vrstice stanja.
2 Zaslon se bo izklopil.

OPOMBA: tapnite sredino zaslona. Če tapnete spodnje ali zgornje območje, se lahko raven prepoznave zmanjša.

Knock Code

Funkcija Knock Code vam omogoči, da ustvarite lastno kodo za odklepanje s pomočjo kombinacije trkov na zaslonu. Če želite takoj odpreti osnovni zaslon, medtem ko je zaslon izklopljen, tapnite zaslon v istem zaporedju.

OPOMBA:
- Če 6-krat vnesete napačen vzorec kode za vklapljanje in izklapljanje, boste samodejno pomaknjeni na prijavo v račun pri Googlu ali na rezervni PIN.
- Zaslon vklopite in izklopite tako, da ga tapnete s prstno blazinico, ne z nohtom.
- Funkcijo kode za vklapljanje in izklapljanje lahko uporabite tako, da tapnete zaslon.

1 Tapnite > > > **Zakleni zaslon** > **Izberite zaslon zaklepa** > **Knock Code**.

2 Tapnite kvadrate v vzorcu, da nastavite Knock Code. Vzorec Knock Code je lahko sestavljen iz od 3 do 8 tapov.

Odklepanje zaslona s funkcijo Knock Code

Ko se zaslon izklopi, ga lahko odklenete tako, da tapnete nastavljeni vzorec Knock Code.

QuickMemo+

Funkcija **QuickMemo+** omogoča ustvarjanje beležk in zajemanje posnetkov zaslona.

Z možnostjo QuickMemo+ lahko preprosto in učinkovito ustvarjate beležke med klicem, s shranjeno sliko ali na trenutnem zaslonu telefona.

1 Dotaknite se vrstice stanja, jo povlecite navzdol in tapnite .

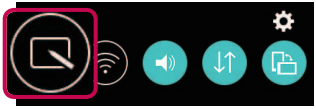

2 Ustvarite beležko z naslednjimi možnostmi:

	Tapnite za razveljavitev najnedavnejšega dejanja.
	Tapnite za uveljavitev najnedavneje izbrisanega dejanja.
	Tapnite, če želite vstaviti besedilo v beležko.
	Tapnite, če želite izbrati vrsto in barvo svinčnika.
	Tapnite, če želite z radirko izbrisati oznake, ki ste jih s svinčnikom vnesli v beležko.
	Tapnite, če želite shraniti beležko, ki ste jo ustvarili.

	Tapnite, če želite skriti ali prikazati orodno vrstico.

OPOMBA: QuickMemo+ uporabite s konico prsta. Ne uporabite nohta.

3 Tapnite , če želite shraniti trenutno beležko v možnost ali .

Brisanje beležk QuickMemo

- Tapnite .

Prikaz shranjene beležke

Tapnite > > in izberite album **QuickMemo+** ali pa tapnite in izberite želeno beležko.

Nastavitev Googlovega računa

Ko s telefonom prvič odprete Googlovo aplikacijo, se boste morali prijaviti z obstoječim Googlovim računom. Če Googlovega računa nimate, boste pozvani, da ga ustvarite.

Ustvarjanje Googlovega računa

1 Tapnite > .
2 Tapnite > **Računi in sinhronizacija** > **Dodaj račun** > **Google** > **Nov**.
3 Vnesite svoje ime in priimek ter tapnite .
4 Vnesite uporabniško ime in tapnite . Telefon vzpostavi povezavo z Googlovimi strežniki in preveri razpoložljivost uporabniškega imena.
5 Vnesite geslo in tapnite .
6 Sledite navodilom in vnesite obvezne ter neobvezne podatke o računu. Počakajte, da strežnik ustvari račun.

Prijava v Googlov račun

1 Tapnite > .
2 Tapnite > **Računi in sinhronizacija** > **Dodaj račun** > **Google** > **Obstoječ**.
3 Vnesite e-poštni naslov in tapnite .
4 Ko se prijavite, lahko s telefonom uporabljate Gmail in druge Googlove storitve.
5 Potem ko ustvarite Googlov račun, se telefon samodejno sinhronizira z vašim Googlovim računom v spletu (če je na voljo podatkovna povezava).

Ko se prijavite, se telefon sinhronizira z Googlovimi storitvami, kot so Gmail, Stiki in Google Koledar. V telefonu lahko uporabljate tudi Zemljevide in druge Googlove storitve, prenašate aplikacije iz trgovine Play Store in varnostno kopirate nastavitve v Googlove strežnike.

POMEMBNO

- Nekatere aplikacije, na primer Koledar, delujejo le s prvim Googlovim računom, ki ga dodate. Če v telefonu nameravate uporabljati več kot en Googlov račun, poskrbite, da se najprej prijavite v tistega, ki ga želite uporabljati s temi aplikacijami. Ko se prijavite, se vaš imenik, sporočila v nabiralniku Gmail, dogodki koledarja in druge informacije iz teh aplikacij in storitev v spletu sinhronizirajo s telefonom. Če se med nastavljanjem telefona ne prijavite v Googlov račun, boste pozvani, da se prijavite ali ustvarite Googlov račun prvič, ko zaženete aplikacijo, za katero je potreben, na primer Gmail ali Play Store.
- Če imate poslovni račun v imenu podjetja ali druge organizacije, vam bo oddelek IT morda dal posebna navodila za prijavo v ta račun.

Povezovanje z omrežji in napravami

Wi-Fi

Znotraj pokritosti brezžične dostopne točke (AP) lahko uporabljate hitri internetni dostop.

Vzpostavljanje povezave z omrežji Wi-Fi

1 Tapnite > > > **Wi-Fi**.

2 Tapnite za vklop Wi-Fi in poiščite razpoložljiva omrežja Wi-Fi.

3 Tapnite omrežje, da vzpostavite povezavo z njim.

- Če je omrežje zavarovano z ikono ključavnice, morate vnesti varnostni ključ ali geslo.

4 Vrstica stanja prikazuje ikone, ki označujejo stanje povezave z Wi-Fi-omrežjem.

OPOMBA: če ste zunaj območja Wi-Fi ali ste Wi-Fi nastavili na Izključeno, se lahko naprava samodejno poveže s spletom z uporabo mobilnih podatkov, kar lahko povzroči stroške za prenos podatkov.

NASVET! Pridobivanje naslova MAC

Tapnite > > > **Wi-Fi** > > **Napredno Wi-Fi** > **Naslov MAC**.

Bluetooth

Bluetooth je komunikacijska tehnologija kratkega dosega, ki omogoča brezžično povezavo z raznimi napravami Bluetooth, na primer slušalkami in avtomobilskimi kompleti za prostoročno telefoniranje, dlančniki, računalniki, tiskalniki in brezžičnimi napravami z omogočeno povezavo Bluetooth.

OPOMBA:
- Družba LG ne prevzema odgovornosti za izgubo podatkov, prestrežene podatke ali zlorabo podatkov, ki so bili poslani ali prejeti s funkcijo Bluetooth.
- Za izmenjavo in prejemanje podatkov uporabljajte preverjene in ustrezno zaščitene naprave.
- Če so med napravami ovire, se lahko razdalja, na kateri je mogoč prenos podatkov, zmanjša.
- Nekatere naprave, še posebej tiste, ki jih ni testiralo ali odobrilo podjetje Bluetooth SIG, morda niso združljive z vašo napravo.

Seznanjanje telefona z drugo napravo Bluetooth

1 Tapnite > > > **Bluetooth**.
2 Tapnite , da vklopite Bluetooth.
3 Tapnite **Iskanje naprav**, da si ogledate vidne naprave v dosegu.
4 Na seznamu izberite napravo, s katero želite združiti telefon. Ko je seznanjanje uspešno, se telefon poveže z drugo napravo.

OPOMBA: seznanjanje dveh naprav Bluetooth je enkratni postopek. Po vzpostavljenem seznanjanju bosta napravi vedno prepoznali svoje partnerstvo in izmenjevali podatke.

NASVET! Glejte dokumentacijo, priloženo k napravi Bluetooth, za informacije o načinu združevanja in geslu (po navadi 0 0 0 0 – štiri ničle).

Pošiljanje podatkov prek povezave Bluetooth

1 Izberite datoteko ali element, na primer stik ali predstavnostno datoteko.
2 Izberite možnost pošiljanja podatkov prek povezave Bluetooth.
3 Iskanje in združevanje z napravo z omogočeno povezavo Bluetooth.
- Zaradi različnih specifikacij in možnosti drugih naprav, združljivih s tehnologijo Bluetooth, se lahko prikaz in postopki razlikujejo, nekatere možnosti, na primer prenos ali izmenjava, pa morda ne delujejo z vsemi napravami, združljivimi s tehnologijo Bluetooth.

Prejemanje podatkov prek povezave Bluetooth

1 Tapnite > > > **Bluetooth**.
2 Tapnite , da vklopite Bluetooth.
3 Prejeli boste poziv za sprejem poskusa seznanitve s pošiljajočo napravo. Izberite **Sprejmi**.

Wi-Fi Direct

Wi-Fi Direct podpira neposredno povezavo med napravami s funkcijo Wi-Fi brez dostopne točke.

Vklop funkcije Wi-Fi Direct

1 Tapnite > > > **Wi-Fi**.
2 Tapnite > **Wi-Fi Direct**.

OPOMBA: ko ste v tem meniju, je vaša naprava vidna ostalim vidnim napravam s funkcijo Wi-Fi Direct v bližini.

Prenos podatkov med računalnikom in napravo

Podatke lahko kopirate in prenašate med računalnikom in telefonom.

Prenašanje podatkov

1 Telefon priključite na računalnik s kablom USB, priloženim telefonu.
2 Odprite ploščo z obvestili, tapnite trenutno vrsto povezave in izberite možnost **Medijska naprava (MTP)**.
3 V računalniku se prikaže pojavno okno za prenos želenih podatkov.

OPOMBA: Da bo računalnik lahko zaznal telefon, morate vanj namestiti gonilnik za platformo LG Android.

Element	Zahteva
Operacijski sistem	Microsoft Windows XP SP3, Vista ali novejši
Različica predvajalnika Windows Media Player	Windows Media Player 10 ali novejši

Klici

Klicanje

1 Tapnite , da odprete klicanje.
2 S tipkovnico vnesite številko. Če želite številko izbrisati, tapnite .
3 Po vnosu številke tapnite za klicanje.
4 Za končanje klica povlecite ali > tapnite .

NASVET! Za vnos znaka "+" za klice v tujino se dotaknite in pridržite 0+.

Klicanje stikov

1 Tapnite , da odprete imenik.
2 Pomaknite se po seznamu stikov. Lahko tudi vnesete ime v iskalno polje ali se pomaknete vzdolž abecede na desnem robu zaslona.
3 Na prikazanem seznamu tapnite stik, ki ga želite poklicati.

Sprejem in zavrnitev klica

- Če želite sprejeti dohodni klic, povlecite v katero koli smer.
- Če želite zavrniti dohodni klic, povlecite v katero koli smer.

OPOMBA: Če želite klicatelju poslati sporočilo, povlecite možnost **Zavrni s sporočilom.**

Drugi klic

1 Med prvim klicem tapnite ⋮ > **Dodaj klic** in vnesite številko.
2 Če želite vzpostaviti klic, tapnite .
3 Oba klica bosta prikazana na zaslonu za klice. Prvi klic bo zaklenjen in zadržan.
4 Tapnite prikazano številko, če želite preklopiti med klicema. Ali tapnite , da začnete konferenčni klic.
5 Za končanje klica povlecite ali > tapnite .

OPOMBA: vsak opravljen klic se zaračuna.

Ogled dnevnikov klicev

Na osnovnem zaslonu tapnite in izberite možnost **Zgodovina klicev**.
Ogledate si lahko seznam vseh odhodnih, prejetih in zgrešenih klicev.

NASVET!
- Tapnite kateri koli vnos v dnevniku klicev, da si ogledate datum, čas in trajanje klica.
- Če želite izbrisati vse zabeležene predmete, tapnite ⋮, nato pa **Izbriši vse**.

Nastavitve klicev

Nastavite lahko vse klicne nastavitve telefona, na primer posredovanje klica, in druge posebne funkcije, ki jih omogoča ponudnik storitev.

1 Na osnovnem zaslonu tapnite , da odprete klicanje.
2 Tapnite ⋮ za prikaz razpoložljivih možnosti.
3 Tapnite **Nastavitve klicev** in konfigurirajte želene možnosti.

Imenik

V telefon lahko dodate stike in jih sinhronizirate s stiki v svojem Googlovem računu ali v drugih računih, ki podpirajo sinhronizacijo stikov.

Iskanje stika

1 Tapnite , da odprete imenik.
2 Tapnite **Iskanje kontakta** in s tipkovnico vnesite ime stika.

Dodajanje novega stika

1 Tapnite in vnesite številko novega stika. Tapnite polje **Nov kontakt** ali > **Dodaj nove kontakte** > **Nov kontakt**.
2 Če želite novemu stiku dodati sliko, tapnite območje slike. Izberite **Fotografiraj** ali **Izberite iz galerije**.
3 Vnesite želene podatke o stiku.
4 Tapnite **Shrani**.

Priljubljeni stiki

Stike, ki jih pogosto kličete, lahko dodate med priljubljene.

Dodajanje stika med priljubljene

1 Tapnite , da odprete imenik.
2 Tapnite stik, da si ogledate njegove podrobnosti.
3 Tapnite zvezdico zgoraj desno na zaslonu. Zvezdica se obarva rumeno.

Odstranjevanje stika s seznama priljubljenih

1 Tapnite , da odprete imenik.
2 Tapnite zavihek **Priljubljene** in izberite stik, da si ogledate njegove podrobnosti.
3 Tapnite rumeno zvezdico zgoraj desno na zaslonu. Zvezdica se obarva temno in stik je odstranjen s seznama priljubljenih.

Ustvarjanje skupine

1 Tapnite , da odprete imenik.
2 Tapnite **Skupine** > ⋮ > **Nova skupina**.
3 Vnesite ime za novo skupino. Za novo ustvarjeno skupino lahko nastavite tudi posebno melodijo.
4 Če želite dodati stike v skupino, tapnite **Dodaj člane**.
5 Če želite shraniti skupino, tapnite **Shrani**.

OPOMBA: če skupino izbrišete, njej dodeljeni stiki, niso izgubljeni. Ostanejo na seznamu stikov.

Sporočila

Telefon združuje sporočila SMS in MMS v enem intuitivnem in preprostem meniju.

Pošiljanje sporočila

1 Tapnite na osnovnem zaslonu in nato , da ustvarite novo sporočilo.
2 Vnesite ime ali številko stika v polje **Za**. Med vnašanjem imena stika se prikažejo ujemajoči se stiki. Lahko tapnete ponujenega prejemnika in dodate več kot en stik.

OPOMBA: vsako poslano sporočilo SMS se lahko zaračuna. Posvetujte se s ponudnikom storitev.

3 Tapnite besedilno polje in začnite vnašati sporočilo.
4 Tapnite , da odprete meni z možnostmi. Izberite katero koli razpoložljivo možnost.

NASVET! Če želite sporočilu priložiti datoteko, tapnite .

5 Tapnite **Pošlji**, da pošljete sporočilo.

NASVET!
- Omejitev 160 znakov se lahko razlikuje glede na državo, odvisno od kodiranja besedilnega sporočila in jezika, uporabljenega v sporočilu.
- Če sporočilu SMS dodate sliko, videoposnetek ali zvočno datoteko, se samodejno pretvori v večpredstavnostno sporočilo, ki bo temu ustrezno tudi zaračunano.

OPOMBA: če besedilno sporočilo prejmete med klicem, boste obveščeni z zvočnim opozorilom.

Klepet

Sporočila, izmenjana z drugo osebo, je mogoče prikazati kronološko za lažji pregled in iskanje pogovorov.

Spreminjanje nastavitev sporočil

Nastavitve sporočil v telefonu so vnaprej določene, zato lahko takoj začnete pošiljati sporočila. Nastavitve lahko prilagodite.

- Tapnite na osnovnem zaslonu in nato > **Nastavitve**.

E-pošta

Aplikacijo E-pošta lahko uporabljate za branje e-pošte ponudnikov, ki niso Gmail. Aplikacija E-pošta podpira naslednje vrste računov: POP3, IMAP in Microsoft Exchange (za poslovne uporabnike).

Upravljanje e-poštnih računov

Odpiranje aplikacije E-pošta

Tapnite > > .

Ko prvič odprete aplikacijo E-pošta, se odpre čarovnik za namestitev za pomoč pri dodajanju e-poštnega računa.

Dodajanje e-poštnega računa:

- Tapnite > > > > **Nastavitve** > **Dodaj račun**.

Spreminjanje splošnih nastavitev e-pošte:

- Tapnite > > > > **Nastavitve** > **Splošne nastavitve**.

Brisanje e-poštnega računa:

- Tapnite > > > > **Nastavitve** > > **Odstrani račun** > izberite račun za brisanje > **Odstrani** > **Da**.

Upravljanje map računa

Tapnite > > > > in izberite **Mape**.

Vsak račun ima mape Prejeto, Odpošlji, Poslano in Osnutki. Glede na možnosti, ki jih podpira ponudnik računa, imate lahko še druge mape.

Sestavljanje in pošiljanje e-pošte

1 Če želite ustvariti novo e-pošto, v aplikaciji @ tapnite .
2 Vnesite naslov želenega prejemnika sporočila. Med vnašanjem besedila bodo prikazani ujemajoči se naslovi iz imenika. Več naslovov ločite s podpičji.
3 Če želite kopijo sporočila poslati tudi drugim (skritim) prejemnikom, tapnite polje **Kp/ Skp**.
4 Tapnite polje za sporočilo in vnesite sporočilo.
5 Tapnite , da pripnete datoteko, ki jo želite poslati skupaj s sporočilom.
6 Za pošiljanje sporočila tapnite .

Fotoaparat in videokamera

Možnosti fotoaparata v iskalu

Aplikacijo Fotoaparat odprete tako, da tapnete > > .

S fotoaparatom ali videokamero lahko posnamete in izmenjujete slike in videoposnetke.

OPOMBA: pred fotografiranjem očistite zaščitni pokrov objektiva s krpo iz mikrovlaken. Pokrov objektiva s prstnimi odtisi lahko povzroči zamegljene slike z učinkom "svetniškega sija".

1. **Skrij/Prikaži možnosti** – tapnite, če želite na iskalu skriti/prikazati možnosti fotoaparata.
2. **Nastavitve** – to ikono tapnite, da odprete meni z nastavitvami fotoaparata.
3. **Galerija** – tapnite, da prikažete zadnjo fotografijo ali video, ki ste ga posneli.
4. **Snemanje** – tapnite, da začnete snemati.
5. **Zajemi**– tapnite, če želite posneti fotografijo.
6. **Tipka Nazaj** – tapnite za izhod iz fotoaparata.

Uporaba naprednih nastavitev

V iskalu fotoaparata tapnite ⚙, da se prikažejo napredne možnosti. Tapnite posamezno ikono, da prilagodite naslednje nastavitve fotoaparata.

W4M	Nastavitve velikosti slik in video posnetkov.
	Omogoča fotografiranje z glasovnimi ukazi. Ko je funkcija vklopljena, izgovorite "**Cheese**", "**Smile**", "**LG**" itd., da posnamete fotografijo.
OFF	Nastavitev časovnika fotoaparata. Ta funkcija je zelo koristna, če želite biti na fotografiji ali videu tudi sami.
	Omogoča, da posnamete boljše fotografije in video posnetke s prikazom mreže, ki pomaga pri poravnavi.
?	Omogoča, da se spoznate z delovanjem funkcije. Ta ikona prikaže navodila.

OPOMBA: medtem ko je omogočen način Vibriraj ali Tiho, zvok sprožilca ni na voljo.

Fotografiranje

1 Tapnite ⌂ > ⊞ > 📷.
2 Glejte zaslon in izberite motiv.
3 Tapnite 📷, da fotografirate. Slika se samodejno shrani v aplikacijo Galerija.

NASVET! Če možnosti fotoaparata niso prikazane na zaslonu, preprosto tapnite zaslon, da posnamete fotografijo.

Po zajemu fotografije

Če si želite ogledati nazadnje posneto fotografijo, tapnite sličico na dnu zaslona.

	Tapnite, če želite urediti fotografijo.
	Tapnite, če želite takoj posneti novo fotografijo.
	Tapnite, če želite fotografijo poslati drugim ali jo objaviti v družabnih omrežjih, ki so na voljo.
	Tapnite to možnost, če želite izbrisati fotografijo.
	Tapnite za dostop do dodatnih možnosti.
	Tapnite za dodajanje fotografije med priljubljene.

Snemanje videoposnetka

1 Tapnite > > .
2 Glejte zaslon in izberite motiv.
3 Tapnite , da začnete snemati videoposnetek.
4 Dolžina posnetka je prikazana na vrhu zaslona.

OPOMBA: če želite med snemanjem videoposnetka posneti fotografijo, tapnite .

5 Tapnite , da začasno prekinete snemanje videoposnetka. Če želite nadaljevati snemanje, tapnite .

ALI

Za konec snemanje tapnite . Videoposnetek se samodejno shrani v aplikacijo Galerija.

Po končanem snemanju

Če si želite ogledati nazadnje posneti video, tapnite sličico videoposnetka na dnu zaslona.

	Tapnite to možnost, če želite takoj posneti naslednji videoposnetek.
	Tapnite, če želite odpreti razpoložljive možnosti deljenja (kot na primer Sporočila in Bluetooth).
	Tapnite, da izbrišete videoposnetek.
	Tapnite za dostop do dodatnih možnosti.
	Tapnite, da videoposnetek dodate med **Priljubljene**.

Galerija

V aplikaciji Galerija so prikazane slike in videoposnetki, ki ste jih shranili, vključno s tistimi, ki ste jih posneli z aplikacijo Fotoaparat, in tistimi, ki ste jih prenesli iz spleta ali z drugih lokacij.

1 Če si želite ogledati slike, shranjene v pomnilniku, tapnite > > .

2 Tapnite album, da ga odprete in si ogledate njegovo vsebino. (Slike in videoposnetki v albumu so prikazani v časovnem zaporedju.)

3 Tapnite sliko v albumu, da si jo ogledate.

OPOMBA:

- Glede na nameščeno programsko opremo nekatere oblike zapisa datotek ne bodo podprte.
- Nekatere datoteke zaradi njihovega kodiranja ne bodo predvajanje pravilno.

Ogled slik

Galerija prikaže vaše fotografije v mapah. Ko druga aplikacija, na primer E-pošta, shrani fotografijo, se samodejno ustvari mapa za prenos, v katero se shrani fotografija. Podobno z zajemom posnetka zaslona samodejno ustvarite mapo za posnetke zaslona.

Slike so prikazane po datumih, na katere so bile ustvarjene. Izberite sliko, da jo prikažete na celem zaslonu. Če si želite ogledati naslednjo ali prejšnjo sliko, se pomaknite levo ali desno.

Povečevanje in pomanjševanje

Če želite povečati sliko, uporabite enega od teh načinov:

- Za povečavo dvotapnite kjer koli.
- Za povečanje tapnite z dvema prstoma na katero koli mesto na fotografiji in ju razprite. Za pomanjšanje približajte prsta ali dvotapnite sliko.

Možnosti videoposnetkov

1 Tapnite > > .

2 Izberite videoposnetek, ki si ga želite ogledati.

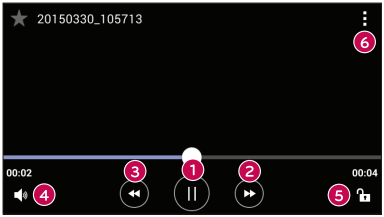

1 /	Tapnite za prekinitev/nadaljevanje predvajanja videoposnetka.
2	Tapnite za hitro previjanje 10 sekund naprej.
3	Tapnite za previjanje 10 sekund nazaj.

4	Tapnite za prilagajanje glasnosti videoposnetka.
5 /	Tapnite za zaklepanje ali odklepanje zaslona.
6	Tapnite za dostop do dodatnih možnosti.

OPOMBA:
- Med predvajanjem videoposnetka povlecite desno stran zaslona navzgor ali navzdol, da prilagodite zvok.
- med predvajanjem videoposnetka podrsnite po levi strani zaslona navzgor ali navzdol, da prilagodite svetlost.
- Med predvajanjem videoposnetka podrsajte s prstom levo ali desno (ali obratno) za previjanje naprej ali nazaj.

Urejanje fotografij

Med ogledom fotografije tapnite .

Brisanje fotografij/videoposnetkov

Uporabite enega od teh načinov:
- V mapi tapnite , izberite fotografije/videoposnetke in tapnite **Izbriši**.
- Med ogledom fotografije tapnite .

Nastavitev ozadja

Med ogledom fotografije tapnite > **Sliko nastavi za**, če želite sliko nastaviti kot ozadje ali jo dodeliti stiku.

OPOMBA:
- Glede na nameščeno programsko opremo nekatere oblike zapisa datotek ne bodo podprte.
- Če je datoteka večja od razpoložljivega prostora v pomnilniku, lahko ob odpiranju pride do napake.

Večpredstavnost

Glasba

Telefon ima predvajalnik glasbe, s katerim lahko predvajate vse svoje najljubše skladbe.

Predvajanje skladbe

1 Tapnite > > .
2 Tapnite zavihek **Skladbe**.
3 Izberite skladbo, ki jo želite predvajati.
4 Na voljo so naslednje možnosti.

1	★	Tapnite za dodajanje skladbe med priljubljene.
2	☰	Tapnite za odprtje trenutnega seznama predvajanja.
3	⋮	Tapnite za dostop do dodatnih možnosti.

4		Tapnite za predvajanje trenutnega seznama predvajanja v načinu naključnega predvajanja (posnetki se predvajajo v naključnem vrstnem redu).
5		Tapnite za preklapljanje med načini ponavljanja vseh skladb, trenutne skladbe ali za izklop ponavljanja.
6		Tapnite za prilagajanje glasnosti.
7		Tapnite za ponovno predvajanje trenutnega posnetka ali preskočite na predhodni posnetek v albumu, na seznamu predvajanja ali na seznamu naključnega predvajanja. Dotaknite se in pridržite za previjanje.
8		Tapnite za prekinitev predvajanja.
		Tapnite za nadaljevanje predvajanja.
9		Tapnite za preskok na naslednji posnetek v albumu, na seznamu predvajanja ali na seznamu naključnega predvajanja. Dotaknite se in pridržite za hitro previjanje naprej.
10		Tapnite, če želite odpreti knjižnico glasbe.

OPOMBA:
- Glede na nameščeno programsko opremo nekatere oblike zapisa datotek ne bodo podprte.
- Če je datoteka večja od razpoložljivega prostora v pomnilniku, lahko ob odpiranju pride do napake.

OPOMBA: avtorske pravice za glasbene datoteke so lahko zaščitene z mednarodnimi pogodbami in državnimi zakoni o avtorskih pravicah. Zato je morda treba za razmnoževanje ali kopiranje glasbe pridobiti dovoljenje ali licenco. V nekaterih državah zakonodaja prepoveduje zasebno kopiranje avtorsko zaščitenega materiala. Pred prenosom ali kopiranjem datoteke preverite zadevno državno zakonodajo o uporabi takega gradiva.

Pripomočki

Ura

Aplikacija Ura omogoča dostop do funkcij Alarmi, Časovnik, Svetovna ura in Štoparica. Do teh funkcij dostopate tako, da tapnete zavihke na vrhu zaslona oziroma tako da povlečete vodoravno čez zaslon.

Tapnite > > .

Alarmi

Zavihek Alarmi vam omogoča nastavitev alarmov.

1 Odprite aplikacijo in izberite zavihek **Alarmi**.
2 Za dodajanje novega albuma tapnite +.
3 Prilagodite nastavitve in tapnite **Shrani**.

OPOMBA: tapnete lahko tudi obstoječi alarm in ga uredite.

Časovnik

Zavihek Časovnik vas lahko z zvočnim signalom opozori, ko preteče določen čas.

1 Odprite aplikacijo in izberite zavihek **Časovnik**.
2 Nastavite želeni čas v časovniku.
3 Če želite sprožiti časovnik, tapnite **Začni**.
4 Če želite ustaviti časovnik, tapnite **Ustavi**.

Svetovna ura

Svetovna ura omogoča preprosto preverjanje trenutnega časa v drugih mestih po svetu.

1 Odprite aplikacijo in izberite zavihek **Svetovna ura**.
2 Tapnite + in izberite želeno mesto.

Štoparica

Štoparica vam omogoča uporabo telefona kot štoparice.

1 Odprite aplikacijo in izberite zavihek **Štoparica**.

2 Tapnite tipko **Začni**, da zaženete štoparico.

- Če želite zabeležiti čase krogov, tapnite tipko **Krog**.

3 Tapnite gumb **Ustavi**, da ustavite štoparico.

Kalkulator

Aplikacija Kalkulator vam omogoča izvajanje računskih operacij z uporabo standardnega ali znanstvenega računala.

1 Tapnite > > .

2 Za vnos številk tapnite številske tipke.

3 Za preproste izračune tapnite želeno funkcijo (+, –, x ali ÷) in nato =.

OPOMBA: za bolj zapletene izračune tapnite .

Koledar

Aplikacija Koledar vam omogoča sledenje svojemu urniku.

1 Tapnite > > .

2 Tapnite datum, za katerega želite dodati dogodek. Nato tapnite +.

Diktafon

Aplikacija Diktafon snema zvočne posnetke, ki jih lahko uporabite na več načinov.

Snemanje zvoka ali glasu

1 Tapnite > > .

2 Tapnite , da začnete snemanje.

3 Tapnite ⊡, da končate snemanje.
4 Tapnite ⊳, da predvajate posnetek.

OPOMBA: za dostop do posnetkov tapnite ⊜. Shranjene posnetke lahko poslušate.

Glasovno iskanje

S to aplikacijo lahko spletne strani poiščete z glasom.

1 Tapnite ⌂ > ⊞ > mapa **Google** > 🎤.
2 Izgovorite ključno besedo ali besedno zvezo, ko se na zaslonu pojavi **Zač. govor**. Izberite eno od predlaganih ključnih besed, ki se pojavijo.

OPOMBA: razpoložljivost aplikacije je odvisna od regije ali ponudnika storitev.

Prenosi

S to aplikacijo si lahko ogledate, katere datoteke ste prenesli z aplikacijami.

- Tapnite ⌂ > ⊞ > ⬇.

OPOMBA: razpoložljivost aplikacije je odvisna od regije ali ponudnika storitev.

FM radio

Telefon ima vgrajen FM-radio, da lahko svojo najljubše postaje poslušate tudi na poti.

- Tapnite ⌂ > ⊞ > 📻.

NASVET! Priklopiti morate slušalke, da jih uporabite za anteno.

OPOMBA: razpoložljivost aplikacije je odvisna od regije ali ponudnika storitev.

Spletni brskalnik

Internet

Internet vam kar prek mobilnega telefona omogoča hiter dostop do barvitega sveta iger, glasbe, novic, športa, zabave in še česa.

OPOMBA: vzpostavljena povezava s temi storitvami in prenos vsebin sta plačljiva. Pri omrežnem ponudniku preverite stroške za prenos podatkov.

1 Tapnite > > .

Uporaba orodne vrstice za splet

Za dostop do orodne vrstice brskalnika se pomaknite do vrha spletne strani.

	Tapnite za premik na prejšnjo stran.
	Tapnite za premik na naslednjo stran.
	Tapnite za premik na osnovno stran.
	Tapnite, če želite odpreti novo okno.
	Tapnite za dostop do svojih zaznamkov.

Ogled spletnih strani

Tapnite polje z naslovom, vnesite spletni naslov in na tipkovnici tapnite **Pojdi**.

Odpiranje strani

Če želite obiskati novo stran, tapnite 1 > +.

Če želite obiskati drugo stran, tapnite 2, se premaknite navzgor ali navzdol in tapnite stran, da jo izberete.

Glasovno iskanje po spletu

Tapnite polje z naslovom in tapnite . Na poziv izgovorite ključno besedo in izberite eno od ključnih besed, ki se prikažejo.

OPOMBA: razpoložljivost funkcije je odvisna od regije ali ponudnika storitev.

Zaznamki

Če želite zaznamovati trenutno spletno stran, tapnite > **Dodaj med zaznamke** > **Ok**.

Če želite odpreti zaznamovano spletno stran, tapnite in izberite želeni zaznamek.

Zgodovina

Če želite odpreti seznam nedavno obiskanih spletnih strani, tapnite > zavihek **Zgodovina**. Če želite počistiti celotno zgodovino, tapnite > **Da**.

Chrome

Z brskalnikom Chrome lahko iščete informacije in brskate po spletnih straneh.

1 Tapnite > > .

OPOMBA: razpoložljivost aplikacije je odvisna od regije ali ponudnika storitev.

Ogled spletnih strani

Tapnite polje z naslovom in vnesite spletni naslov ali pogoje iskanja.

Odpiranje strani

Če želite odpreti novo stran, tapnite > **Nov zavih**.

Če želite obiskati drugo spletno stran, tapnite in tapnite stran, ki jo želite izbrati.

Nastavitve

Aplikacija Nastavitve vsebuje večino orodij za prilagoditev in nastavitev telefona. V tem razdelku so opisane vse nastavitve v aplikaciji Nastavitve.

Odpiranje aplikacije Nastavitve

- Tapnite > > **Sistemske nastavitve**.

- ali -

- Tapnite > > .

BREZŽIČNA OMREŽJA

Wi-Fi

vklopi Wi-Fi za vzpostavitev povezave z razpoložljivimi omrežji Wi-Fi.

Bluetooth

Funkcijo Bluetooth lahko vklopite ali izklopite.

Mobilni podatki

Prikaže porabo podatkov in nastavi omejitev prenosa podatkov z mobilno napravo.

Nastavitve klicev

Nastavite lahko nastavitve klicev telefona, na primer posredovanje klica, in druge posebne funkcije, ki jih omogoča
vaš operater.

- **Glasovna pošta** – omogoča izbiro storitve glasovne pošte vašega operaterja.
- **Fiksne številke** – vklopi in sestavi seznam številk, ki jih lahko pokličete iz telefona. Potrebovali boste kodo PIN 2, ki jo prejmete od svojega ponudnika storitev. S telefonom lahko kličete samo številke, ki so na seznamu fiksnih številk.
- **Pojavno okno pri dohodnem klicu** – prikaže pojavno okno dohodnih glasovnih klicev med uporabo aplikacije.
- **Zavrnitev klica** – omogoča nastavitev funkcije za zavrnitev klicev.
- **Zavrni s sporočilom** – če želite zavrniti klic, lahko s to funkcijo hitro pošljete sporočilo.

To je priročno, če morate zavrniti klic med sestankom.

- **Ohranjevalnik zasebnosti** – pri dohodnem klicu skrije ime klicatelja in številko.
- **Posredovanje klica** – omogoča nastavitev možnosti za posredovanje klica.
- **Samodejni odgovor** – nastavite čas, preden povezana prostoročna naprava samodejno sprejme dohodni klic.
- **Vibriranje ob povezavi** – vklopi vibriranje telefona, ko klicani odgovori na klic.
- **Shrani neznane številke** – po klicu neznane številke doda v imenik.
- **Gumb za vklop/izklop prekine klic** – omogoča vam, da prekinete klic.
- **Zapora klicev** – zaklenite dohodne, odhodne ali mednarodne klice.
- **Trajanje klica** – prikaz trajanja klicev, na primer zadnjega klica, odhodnih klicev, prejetih klicev in vseh klicev.
- **Dodatne nastavitve** – spremenite lahko naslednje nastavitve.

  ID klicatelja – omogoča nastavitev možnosti za posredovanje klicev.
  Čakajoči klic – če je vklopljena funkcija čakajočega klica, vas telefon med aktivnim klicem opozori na drug dohodni klic (odvisno od vašega omrežnega ponudnika).

Daj v skupno rabo in poveži

- **LG PC Suite** – vzpostavi povezavo programa LG PC Suite z vašim telefonom za enostavno upravljanje večpredstavnostne vsebine in aplikacij.

Posredovanje & Omrežja

- **USB prenašanje** – priklopite kabel USB za internetno povezavo z računalnikom.
- **Wi-Fi Vroča točka** – s telefonom lahko omogočite mobilno širokopasovno povezavo. Ustvarite dostopno točko in dajte povezavo v skupno rabo.
- **Internetna povezava preko Bluetootha telefona** – omogoča vam, da nastavite, ali želite deliti internetno povezavo.
- **Pomoč** – tapnite za ogled pomoči o dostopni točki Wi-Fi in funkcijah internetne povezave preko Bluetootha.
- **V letalu** – po preklopu v način za uporabo v letalu so vse omrežne nastavitve onemogočene.
- **Mobilna omrežja** – nastavite možnosti za način in delovanje omrežja ter imena dostopnih točk (APN-jev) itd.

- **VPN** – prikaže seznam navideznih zasebnih omrežij (VPN-jev), ki ste jih že konfigurirali. Omogoča dodajanje različnih vrst VPN-jev.

NAPRAVA

Zvok

- **Zvočni profili** – izberete lahko možnost Zvok, Samo vibriraj in Ne moti.
- **Glasnosti** – spremenite nastavitve glasnosti telefona in jih prilagodite svojim potrebam ter okolju.
- **Tihi način** – tapnite stikalo za preklop med možnostma Vklop in Izključeno. Nastavite lahko tudi dneve in ure za samodejni vklop tihega načina.
- **Melodija** – izberite melodijo za dohodne klice.
- **Zvoki obvestil** – izberite melodijo za obvestila, kot so prejem novih sporočil ali dogodki koledarja.
- **Zvonjenje z vibracijami** – odziv z vibriranjem za klice.
- **Vrsta vibriranja** – omogoča nastavitev vrste vibriranja za obvestila.
- **Vibriranje ob dotiku** – označite, če želite, da telefon vibrira ob pritisku gumbov na dotik na osnovnem zaslonu in med opravili na uporabniškem vmesniku.
- **Zvočni učinki** – tapnite za nastavitev zvokov ob dotikih tipkovnice za klicanje, zvokov ob dotikih in zvoka ob zaklepanju zaslona.
- **Obvestila sporočil/glasovnih klicev** – omogoča samodejno branje dogodkov dohodnih klicev in sporočil.

Zaslon

- **Svetlost** – prilagodi svetlost zaslona. Za optimalno zmogljivost baterije uporabite najšibkejšo udobno svetlost.
- **Čas izteka zaslona** – nastavi čas pred časovno omejitvijo zaslona.
- **Zatemnitev ekrana** – nastavi učinek izklopljenega zaslona. Izberite med možnostmi Retro TV, Črna luknja in Pojemanje.
- **Samodejni zasuk zaslona** – nastavite, da telefon samodejno zasuka zaslon v skladu s svojo usmerjenostjo (pokončno ali ležeče).

- **Sanjarjenje** – tapnite stikalo Sanjarjenje za preklop med Vklopom in Izklopom. Možnost Vklop omogoča prikaz nastavljenega ohranjevalnika zaslona, ko je telefon v načinu mirovanja, ko je na priključni postaji in/ali ko se polni. Izberite med možnostmi **Ura** in **Google Foto**.
- **Vrsta pisave** – nastavi vrsto pisave, uporabljene za telefon in menije.
- **Velikost pisave** – nastavi velikost pisave, prikazane v telefonu in menijih.

Osnovni zaslon

Nastavite možnosti **Tema**, **Ozadje**, **Učinek zaslona**, **Omogoči ponavljanje domačega zaslona, Varnostno kopiranje in obnovitev doma ter Pomoč.**

Zakleni zaslon

- **Izberite zaslon zaklepa** – nastavi vrsto zaklepa zaslona za zaščito telefona. Pri tem se odpre niz zaslonov, ki vas vodijo skozi postopek nastavitve vzorca za odklepanje zaslona. Če ste omogočili vzorec za zaklep, boste morali ob vklopu telefona ali zaslona za odklepanje zaslona narisati ta vzorec.

OPOMBA: če je zaklepanje zaslona nastavljeno na Vzorec, je Učinek zaslona nastavljen na Vzorec.

- **Ozadje** – nastavi ozadje za zaklenjeni zaslon.
- **Widgets** – ta meni omogoča prikaz pripomočkov na zaklenjenem zaslonu.
- **Zgrešeni klici & Nova sporočila** – označite za prikaz obvestil o zgrešenih klicih in novih sporočilih na zaklenjenem zaslonu.
- **Bližnjice** – omogoča spreminjanje bližnjic na zaslonu **Zaklepanje** vlečenja.
- **Stik v primeru izgube telefona** – izberite, ali naj bodo na zaklenjenem zaslonu prikazani podatki o lastniku, in te prilagodite.
- **Časovnik zaklepa** – nastavi čas pred trenutkom, ko se zaslon samodejno zaklene, potem ko je prišlo do časovne omejitve zaslona.
- **Tipka za vklop se takoj zaklene** – potrdite, da se takoj po pritisku tipke za vklop/izklop/zaklepanje zaklene zaslon. Ta nastavitev preglasi nastavitev časovnika zaklepa.

Poteze

- **Čakajoč klic** – omogočite, da lahko z obračanjem telefona utišate dohodne klice.
- **Dremež ali ustavitev alarma** – omogočite, da lahko z enostavnim obračanjem naprave nastavite alarm na dremež ali ga ustavite.
- **Začasno ustavi video** – označite, da lahko s preprostim obračanjem telefona začasno ustavite video, ki se trenutno predvaja.
- **Pomoč** – odpre vodič za pomoč pri uporabi funkcij potez naprave.
- **Umerjanje senzorja gibanja** – omogoča vam, da izboljšate točnost nagiba in hitrost senzorja.

Spomin

- **NOTRANJI POMNILNIK** – za ogled uporabe notranjega pomnilnika.
- **SD KARTICA** – preverite skupen razpoložljiv prostor na kartici SD. Pritisnite Odpni kartico SD za varno odstranitev. Izbrišite SD kartico, če želite z nje izbrisati vse podatke.

Baterija

- **INFORMACIJE o BATERIJI** – informacije o napolnjenosti baterije so prikazane na grafiki baterije, skupaj z odstotkom preostale napolnjenosti in stanjem. Dotaknite se ikone napolnjenosti baterije za prikaz zaslona Poraba baterije, na katerem si lahko ogledate raven porabe baterije in podrobnosti o uporabi baterije. Telefon prikaže tudi katere komponente in aplikacije porabljajo največ energije baterije. Tapnite enega od elementov za ogled podrobnejših informacij.
- **Prikaz odstotka napolnjenosti baterije v vrstici stanja** – potrdite za prikaz odstotka napolnjenosti baterije v vrstici stanja poleg ikone baterije.
- **VARČEVANJE Z ENERGIJO** – tapnite stikalo varčevanje z energijo za preklop med možnostma Vklop in Izključeno. Tapnite Varčevanje z energijo za dostop do naslednjih nastavitev:
- **Pomoč** – prikaže informacije o funkciji Varčevanje z energijo.

Aplikacije

Oglejte si aplikacije in jih upravljajte.

Privzeta aplikacija za sporočila

Nastavitev aplikacije Sporočila ali Hangouts kot privzete.

ZASEBNO

Računi in sinhronizacija

Aplikacijam omogoča sinhronizacijo podatkov v ozadju ne glede na to, ali aplikacije aktivno uporabljate ali ne. Če odznačite to nastavitev, lahko prihranite energijo baterije in zmanjšate uporabo podatkov (vendar je ne onemogočite).

Način gostovanja

Če želite zaščititi svojo zasebnost ali otrokom omejiti uporabo nekaterih aplikacij, lahko uporabite način gostovanja.

Ko telefon posodite drugim, lahko omejite, katere aplikacije bodo prikazane. Vnaprej nastavite način gostovanja in prilagodite možnosti.

Lokacija

Če vklopite lokacijsko storitev, telefon ugotovi vašo približno lokacijo z omrežjema GPS in Wi-Fi ter mobilnim omrežjem.

- **Način** – način lokacije nastavite na možnost **Visoka natančnost (GPS in omrežja), Varčevanje z baterijo (samo omrežja)** ali **Samo senzorji naprave (Samo GPS)**.
- **Fotoaparat** – označite, da označite fotografije ali videoposnetke z njihovimi lokacijami.
- **Google Poročanje o lokaciji** – omogoča, da izberete nastavitve informacij o lokaciji, do katerih dostopa Google in njegovi izdelki.

Varnost

- **Šifriraj telefon** – omogoča šifriranje telefona, s čimer tega zaščitite. Po šifriranju treba ob vsakem vklopu telefona vpisati PIN ali geslo.
- **Šifriraj pomnilnik kartice SD** – omogoča vam šifriranje podatkov kartice SD, s čimer podatke zaščitite. Po šifriranju jih ne boste mogli uporabljati v drugih napravah. Vsi podatki, ki bodo ustvarjeni ali posodobljeni po onemogočenju šifriranja, ne bodo šifrirani. Tisti podatki, ki so bili pred tem šifrirani, bodo ostali

šifrirani.

- **Nastavitev zaklepa kartice SIM** – za nastavitev zaklepa kartice SIM ali spreminjanje njene številke PIN.
- **Vidno tipkanje gesla** – med vnašanjem prikaže zadnji znak skritega gesla.
- **Administratorji naprave** – ogled ali deaktiviranje skrbnikov telefona.
- **Neznani viri** – privzeta nastavitev za namestitev aplikacij, ki niso prenesene iz trgovine Play Store.
- **Preveri aplikacije** – za onemogočanje ali opozorilo pred namestitvijo aplikacij, ki so lahko škodljive.
- **Obvestila za dostop** – obvestil aplikacij ni mogoče brati.
- **Vrsta pomnilnika** – prikaz vrste pomnilnika.
- **Poverilnice, ki jim zaupam** – prikaži certifikate CA, ki jim zaupam.
- **Namesti iz pomnilnika** – izberite za namestitev šifriranih certifikatov.
- **Počisti poverilnice** – odstrani vse poverilnice.

Jezik in vnos

V nastavitvah Jezik in vnos izberite jezik za besedilo v telefonu in za konfiguracijo tipkovnice na zaslonu, vključno z besedami, ki ste jih dodali v slovar.

Varnostna kopija in ponastavitev

Spreminjanje nastavitev za upravljanje nastavitev in podatkov.

- **Varnostno kopiraj moje podatke.** – nastavite varnostno kopiranje nastavitev in podatkov aplikacij v Googlov strežnik.
- **Varnostni račun** – nastavite varnostno kopiranje računa.
- **Samodejno povrni** – nastavite, če želite ob ponovni namestitvi aplikacij v napravo obnoviti njihove nastavitev in podatke.
- **Ponastavitev na tovarniške podatke** – ponastavi nastavitve na tovarniško privzete vrednosti in izbriše vse podatke. Če boste telefon ponastavil na ta način, boste pozvani, da ponovno vnesete iste informacije kot pri prvem zagonu sistema Android.

SISTEM

Bližnjična tipka

Ko je zaslon izklopljen ali zaklenjen, za hiter dostop do aplikacij pridržite tipki za glasnost.

Datum in čas

V **nastavitvah datuma in časa** določite, v kakšni obliki bo prikazan datum. V teh nastavitvah lahko nastavite tudi svoj čas in časovni pas, namesto da trenutni čas dobite iz mobilnega omrežja.

Dostopnost

Nastavitve **dostopnosti** uporabite za konfiguriranje vtičnikov za dostop, ki so nameščeni v telefonu.

Tiskanje

Omogoča tiskanje vsebine določenih zaslonov (na primer spletnih strani, prikazanih v brskalniku Chrome) s tiskalnikom, ki je povezan v isto omrežje Wi-Fi kot naprava Android.

Vizitka telefona

V vizitki so prikazane pravne informacije, stanje telefona in različica programske opreme.

Programska oprema za računalnik (LG PC Suite)

Za operacijski sistem Windows

LG PC Suite vam pomaga pri upravljanju predstavnostne vsebine in aplikacij v telefonu tako, da vam omogoča povezavo telefona z računalnikom.

S programsko opremo LG PC Suite lahko ...

- Predstavnostno vsebino (glasbo, filme in fotografije) upravljajte in predvajajte na osebnem računalniku.
- Večpredstavnostno vsebino pošiljate v napravo.
- Sinhronizirate podatke (razporede, stike, zaznamke) med napravo in računalnikom.
- Ustvarjate varnostne kopije aplikacij v napravi.
- Posodobite programsko opremo v napravi.
- Večpredstavnostno vsebino iz računalnika predvajate v drugi napravi.

OPOMBA: glede na model nekatere funkcije morda niso na voljo.

OPOMBA: navodila za uporabo programske opreme LG PC Suite si lahko ogledate v njenem meniju Pomoč.

Nameščanje programske opreme LG PC Suite

Za prenos programske opreme LG PC Suite storite naslednje:

1. Pojdite na www.lg.com.
2. Pojdite na možnost **SUPPORT (Podpora)** > **MOBILE SUPPORT (Podpora za mobilne naprave)** > **PC Sync (Sinhronizacija z računalnikom)**.
3. Izberite informacije o modelu in kliknite **GO (Pojdi)**.
4. Pomaknite se navzdol in za prenos LG PC Suite izberite zavihek **PC SYNC** > **Windows** > **DOWNLOAD**.

Sistemske zahteve za programsko opremo LG PC Suite

- Operacijski sistem: Windows XP (servisni paket 3) – 32-bitne različice, Windows Vista, Windows 7, Windows 8
- CPE: 1 GHz ali hitrejši procesor
- Pomnilnik: 512 MB ali več RAM-a
- Grafična kartica: ločljivost 1024 x 768, 32-bitne ali bogatejše barve
- Trdi disk: 500 MB ali več prostora na trdem disku (odvisno od količine shranjenih podatkov boste morda potrebovali več prostora.)
- Zahtevana programska oprema: gonilniki LG United, Windows Media Player 10 ali novejši.

OPOMBA: gonilnik za USB LG United
Če želite napravo LG povezati z računalnikom, je zahtevan gonilnik za USB LG United. Ta se samodejno namesti ob namestitvi aplikacije programske opreme LG PC Suite.

Za Mac OS

S programsko opremo LG PC Suite lahko ...

- Predstavnostno vsebino (glasbo, filme in fotografije) upravljajte in predvajajte na osebnem računalniku.
- Večpredstavnostno vsebino pošiljate v napravo.
- Sinhronizirate podatke (razporede, stike, zaznamke) med napravo in računalnikom.

OPOMBA: glede na model nekatere funkcije morda niso na voljo.

OPOMBA: navodila za uporabo programske opreme LG PC Suite si lahko ogledate v njenem meniju Pomoč.

Nameščanje programske opreme LG PC Suite

Za prenos programske opreme LG PC Suite storite naslednje:

1 Pojdite na www.lg.com.

2 Pojdite na možnost **SUPPORT (Podpora)** > **MOBILE SUPPORT (Podpora za mobilne naprave)** > **PC Sync (Sinhronizacija z računalnikom)**.

3 Izberite informacije o modelu in kliknite **GO (Pojdi)**.

4 Pomaknite se navzdol in za prenos LG PC Suite izberite zavihek **PC SYNC** > **Mac OS** > **DOWNLOAD**.

Sistemske zahteve za programsko opremo LG PC Suite

- OS: Mac OS X (10.6.8) ali novejši
- Pomnilnik: 2 GB RAM ali več
- Grafična kartica: ločljivost zaslona 1024 x 768 ali višja in 32-bitne ali bogatejše barve
- Trdi disk: 500 MB ali več (za podatke bo morda potreben dodatni prostor)
- Potrebna programska oprema: gonilnik LG United Mobile

OPOMBA: gonilnik za USB LG United
Če želite napravo LG povezati z računalnikom, je zahtevan gonilnik za USB LG United. Ta se samodejno namesti ob namestitvi aplikacije programske opreme LG PC Suite.

Posodobitev programske opreme telefona

Posodobitev programske opreme telefona

Internetna posodobitev programske opreme mobilnega telefona LG

Za več informacij o uporabi te funkcije obiščite http://www.lg.com/common/index.jsp →, izberite svojo državo in jezik.

Ta funkcija omogoča priročno posodobitev vdelane programske opreme telefona na novejšo različico prek interneta, ne da bi morali obiskati storitveni center. Ta funkcija bo na voljo le, ko bo LG izdal novejšo različico vdelane programske opreme za napravo.

Ker morate nenehno spremljati posodobitev vdelane programske opreme mobilnega telefona, pred nadaljevanjem upoštevajte vsa navodila in opombe, ki se izpišejo pri vsakem koraku. Če med nadgradnjo odstranite kabel USB, lahko resno poškodujete mobilni telefon.

OPOMBA: LG si pridržuje pravico, da po svoji presoji izda posodobitve vdelane programske opreme samo za izbrane modele in ne jamči, da bo novejša različica na voljo za vse modele telefonov.

Brezžična posodobitev programske opreme mobilnega telefona LG

S to funkcijo lahko programsko opremo telefona brez težav posodobite prek brezžične povezave, ne da bi uporabili podatkovni kabel USB. Ta funkcija bo na voljo le, ko bo LG izdal novejšo različico vdelane programske opreme za napravo.

Najprej preverite različico programske opreme v mobilnem telefonu: Tippen Sie auf ⚙ > **Vizitka telefona** > **Središče za posodobitve** > **Software Update** > **Preveri zdaj za posodobitev**.

OPOMBA: med posodobitvijo programske opreme telefona lahko izgubite osebne podatke z notranjega pomnilnika telefona – vključno z informacijami o Googlovem in drugih računih, sistemu/aplikacijah in nastavitvah, prenesene aplikacije in licence DRM. Družba LG zato priporoča, da pred posodobitvijo programske opreme izdelate varnostne kopije osebnih podatkov. LG ne prevzema odgovornosti za izgubo osebnih podatkov.

OPOMBA: ta funkcija je odvisna od ponudnika omrežnih storitev, regije in države.

O priročniku za uporabo

O priročniku za uporabo

- Pred uporabo naprave pozorno preberite ta priročnik. Tako boste zagotovili varno in pravilno uporabo telefona.
- Nekatere slike in posnetki zaslona v tem priročniku so lahko na telefonu videti drugače.
- Vsebina se lahko razlikuje od končnega izdelka ali od programske opreme, ki vam jo je zagotovil ponudnik storitev ali operater. Vsebina se lahko spremeni brez predhodnega opozorila. Najnovejšo različico priročnika si lahko ogledate na spletnem mestu družbe LG www.lg.com.
- Aplikacije telefona in njihove funkcije se lahko razlikujejo glede na državo, regijo ali strojno opremo. LG ne bo odgovoren za manjšo učinkovitost delovanja, ki je posledica uporabe aplikacij, ki jih ni razvil LG.
- LG ne bo odgovoren za težave z delovanjem ali združljivostjo, ki so posledica urejanja nastavitev registra ali spreminjanja operacijskega sistema. Vsak poskus prilagajanja operacijskega sistema lahko povzroči, da naprava ali njene aplikacije ne bodo delovale pravilno.
- Programska oprema, zvok, ozadja, slike in druga predstavnost, ki je priložena napravi, ima licenco za omejeno uporabo. Če te materiale pridobite iz naprave in jih uporabite v komercialne ali druge namene, morda kršite zakone o avtorskih pravicah. Kot uporabnik ste popolnoma odgovorni za nezakonito uporabo predstavnosti.
- Za podatkovne storitve, na primer pošiljanje sporočil, prenašanje podatkov, samodejno sinhroniziranje ali uporabo lokacijskih storitev, boste morda morali plačati dodatne stroške. Če se želite izogniti dodatnim stroškom, izberite podatkovni paket, ki ustreza vašim potrebam. Za dodatne podrobnosti se obrnite na vašega ponudnika storitev.

Blagovne znamke

- LG in logotip LG sta registrirani blagovni znamki družbe LG Electronics.
- Vse ostale blagovne znamke in avtorske pravice so v lasti njihovih lastnikov.

Dodatna oprema

Za telefon je na voljo ta dodatna oprema. **(Spodaj prikazana oprema je lahko izbirna.)**

- Potovalni adapter
- Vodnik za hiter začetek uporabe
- Stereo slušalke
- Kabel USB
- Baterija

OPOMBA:
- Vedno uporabljajte originalno dodatno opremo LG. Priloženi predmeti so zasnovani samo za to napravo in morda ne bodo združljivi z drugimi.
- Predmeti, priloženi napravi, in razpoložljiva dodatna oprema se lahko razlikujejo glede na območje ali ponudnika storitev.

Odpravljanje težav

V tem poglavju so navedene nekatere težave, do katerih lahko pride pri uporabi telefona. V nekaterih primerih se morate obrniti na ponudnika storitev, vendar lahko večino težav odpravite sami.

Sporočilo	Možni vzroki	Možni ukrepi
Napaka kartice SIM ali USIM	V telefonu ni kartice SIM ali USIM oziroma je nepravilno vstavljena.	Poskrbite, da je kartica SIM ali USIM pravilno vstavljena.
Ni omrežne povezave/ izguba omrežne povezave	Signal je šibek ali pa ste v območju brez signala.	Premaknite se k oknu ali na prosto. Preverite operaterjevo območje pokritosti.
	Operater je spremenil storitve.	Preverite, ali je kartica SIM ali USIM starejša od 6~12 mesecev. Če je, jo zamenjajte v najbližji poslovalnici omrežnega ponudnika. Obrnite se na ponudnika storitev.
Kodi se ne ujemata	Če želite spremenite varnostno kodo, morate potrditi novo tako, da jo znova vnesete.	Če kodo pozabite, se obrnite na ponudnika storitev.
	Vneseni kodi se ne ujemata.	

Sporočilo	Možni vzroki	Možni ukrepi
Aplikacij ni mogoče nastaviti	Ponudnik storitev je ne podpira ali pa je potrebna registracija.	Obrnite se na ponudnika storitev.
Klicanje ni mogoče	Napaka klicanja.	Novo omrežje ni odobreno.
	Vstavljena je nova kartica SIM ali USIM.	Preverite, kakšne so nove omejitve.
	Dosežena je predplačniška omejitev.	Obrnite se na ponudnika storitev ali ponastavite omejitev s kodo PIN 2.
Telefona ni mogoče vklopiti.	Tipka za vklop/izklop je bila pritisnjena prekratek čas.	Tipko za vklop/izklop držite pritisnjeno najmanj dve sekundi.
	Baterija ni napolnjena.	Napolnite baterijo. Preverite indikator napajanja na zaslonu.

Sporočilo	Možni vzroki	Možni ukrepi
Napaka pri polnjenju	Baterija ni napolnjena.	Napolnite baterijo.
	Zunanja temperatura je previsoka ali prenizka.	Telefon naj se polni pri običajni temperaturi.
	Težava s stiki.	Preverite polnilnik in njegovo povezavo s telefonom.
	Ni napetosti.	Vstavite polnilnik v drugo vtičnico.
	Polnilnik je okvarjen.	Zamenjajte polnilnik.
	Napačen polnilnik	Uporabljajte samo originalno dodatno opremo LG.
Številka ni dovoljena.	Vklopljena je funkcija fiksnih številk.	Preverite meni Nastavitve in funkcijo izklopite.
Prejemanje/ pošiljanje sporočil SMS in fotografij ni mogoče	Pomnilnik je poln	Iz telefona izbrišite nekaj sporočil.
Datotek ni mogoče odpreti	Nepodprta oblika zapisa datoteke.	Oglejte si, katere oblike zapisa so podprte.

Sporočilo	Možni vzroki	Možni ukrepi
Ni zvoka	Način vibriranja	V nastavitvah menija zvoka preverite, ali je morda vklopljen načina vibriranja ali tihi način.
Telefon prekinja ali zmrzuje	Občasne težave v programski opremi.	Poskusite posodobiti programsko opremo prek spletnega mesta.

Pogosta vprašanja

Kategorija	Vprašanje	Odgovor
Naprave Bluetooth	Katere funkcije so na voljo prek povezave Bluetooth?	Priklopite lahko zvočno napravo Bluetooth, kot so stereo/mono slušalke ali avtomobilski komplet.
Varnostno kopiranje stikov	Kako lahko varnostno kopiram stike?	Podatke o stikih lahko sinhronizirate med telefonom in Googlovim računom.
Sinhronizacija	Ali lahko nastavim enosmerno sinhronizacijo s storitvijo Gmail?	Na voljo je le dvosmerna sinhronizacija.
Sinhronizacija	Ali lahko sinhroniziram vse e-poštne mape?	Mapa Prejeto se sinhronizira samodejno. Druge mape si lahko ogledate tako, da tapnete ⋮ in izberite **Mape** ter izberete mapo.
Prijava v Gmail	Ali se moram za vsak dostop do storitve Gmail vanjo prijaviti?	Ko se enkrat prijavite v Gmail, se vam vanj ni treba več prijavljati.
Račun Google	Ali lahko filtriram e-poštna sporočila?	Ne, telefon ne podpira filtriranje e-pošte.
E-pošta	Kaj se zgodi, če med pisanjem e-poštnega sporočila zaženem drugo aplikacijo?	E-poštno sporočilo se bo samodejno shranilo kot osnutek.

Kategorija	Vprašanje	Odgovor
Melodija zvonjenja	Ali obstaja omejitev velikosti datoteke, ko želim za melodijo uporabiti datoteko .MP3?	Ni omejitve velikosti datoteke.
Čas prejema sporočila	Telefon za sporočila, starejša od 24 ur, ne prikazuje časa prejema. Kako lahko to spremenim?	Odprite pogovor in se dotaknite ter pridržite želeno sporočilo. Nato tapnite **Podrobnosti**.
Krmarjenje	Ali lahko v telefon namestim drugo navigacijsko aplikacijo?	Namestite in uporabljate lahko katero koli aplikacijo, ki je na voljo v trgovini Play Store™ in je združljiva s strojno opremo.
Sinhronizacija	Ali lahko sinhroniziram stike iz vseh svojih e-poštnih računov?	Sinhronizirate lahko samo stike iz storitve Gmail in strežnika MS Exchange (e-poštni strežnik podjetja).
Čakanje in premor	Ali lahko med številke shranim stik s funkcijo čakanja in premora?	Če ste prenesli stik, ki ima v številki shranjene funkcije čakanja in premora, teh funkcij ne morete uporabljati. Vsako številko morate znova shraniti. Shranjevanje s čakanjem in premorom: 1. Na osnovnem zaslonu tapnite . 2. Pokličite številko in tapnite ⋮. 3. Tapnite možnost **Dodaj 2 sek premor** or **Dodaj čakanje**.
Varnost	Kaj so varnostne funkcije telefona?	Telefon lahko nastavite tako, da je treba pred dostopom ali uporabo vnesti vzorec za odklepanje.

Kategorija	Vprašanje	Odgovor
Vzorec za odklepanje	Kako ustvarim vzorec za odklepanje?	1. Na osnovnem zaslonu tapnite ☰. 2. Tapnite **Sistemske nastavitve** > **Zakleni zaslon**. 3. Tapnite **Izberite zaslon zaklepa** > **Vzorec**. Ko to storite prvič, se pojavijo kratka navodila, kako ustvariti vzorec za odklepanje. 4. Narišite vzorec, ki ga želite nastaviti, nato ga narišite še enkrat za potrditev. Previdnostni ukrepi pri uporabi vzorca za zaklep. Zelo pomembno je, da si zapomnite, kakšen vzorec za odklepanje ste nastavili. Če petkrat narišete napačen vzorec, telefona ne boste več mogli uporabljati. Imate pet poskusov za vnos vzorca za odklepanje, PIN ali gesla. Če ste porabili vseh 5 poskusov, lahko znova poskusite čez 30 sekund. (Ali, če ste nastavili varnostni PIN, lahko vzorec odklenete z njim.)

Kategorija	Vprašanje	Odgovor
Vzorec za odklepanje	Kaj naj naredim, če pozabim vzorec za odklepanje in za telefon nisem ustvaril računa Google?	Če ste pozabili vzorec: Če ste se s telefonom prijavili v Googlov račun, vendar ste 5-krat vnesli napačen vzorec, tapnite gumb za pozabljen vzorec. Za odklepanje telefona se boste morali prijaviti v Googlov račun. Če v telefonu niste ustvarili Googlovega računa ali ste ga pozabili, morate izvesti strojno ponastavitev. Pozor: s ponastavitvijo na tovarniške nastavitve izbrišete vse aplikacije in uporabniške podatke. Ne pozabite ustvariti varnostnih kopij vseh pomembnih podatkov, preden telefon ponastavite na tovarniške nastavitve.
Pomnilnik	Ali bom vedel, kdaj je pomnilnik poln?	Da, prejeli boste obvestilo.
Jezikovna podpora	Ali lahko spremenim jezik telefona?	Telefon ima večjezične zmožnosti. Jezik spremenite tako: 1. Na osnovnem zaslonu tapnite ☰ in nato **Sistemske nastavitve**. 2. Tapnite **Jezik in vnos** > **Jezik**. 3. Tapnite želeni jezik.
VPN	Kako nastavim navidezno zasebno omrežje?	Konfiguracija dostopa do navideznega zasebnega omrežja je odvisna od podjetja. Če želite konfigurirati dostop do navideznega zasebnega omrežja iz telefona, morate od skrbnika omrežja podjetja pridobiti podrobnosti o nastavitvi.

Kategorija	Vprašanje	Odgovor
Časovna omejitev zaslona	Zaslon se izklop po samo 15 sekundah. Kako lahko spremenim čas, po katerem se osvetlitev zaslona izklopi?	1. Na osnovnem zaslonu tapnite ☰. 2. Tapnite **Sistemske nastavitve** > **Zaslon**. 3. Tapnite **Čas izteka zaslona**. 4. Izberite želeno časovno omejitev osvetlitve zaslona.
Omrežje Wi-Fi in mobilno omrežje	Katero storitev bo telefon uporabljal, ko sta na voljo povezava Wi-Fi in mobilno omrežje?	Pri prenosu podatkov lahko telefon privzeto izbere povezavo Wi-Fi (če je možnost vzpostavitve povezave Wi-Fi na telefonu vklopljena). Vendar pa ob preklopu telefona z ene storitve na drugo ne boste prejeli obvestila. Če želite vedeti, katero podatkovno povezavo uporabljate, na vrhu zaslona poiščite ikono omrežja Wi-Fi ali mobilnega omrežja.
Osnovni zaslon	Ali lahko odstranim aplikacije z osnovnega zaslona?	Da. Pridržite ikono, dokler se na sredini vrha zaslona ne prikaže ikona koša. Nato ikono, ne da bi dvignili prst, povlecite v koš.
Aplikacija	Prenesel sem aplikacijo, ki povzroča veliko težav. Kako jo odstranim?	1. Na osnovnem zaslonu tapnite ☰. 2. Tapnite **Sistemske nastavitve** > **Aplikacije** > **PRENESENO**. 3. Tapnite aplikacijo in nato **Odstrani**.
Polnilnik	Ali lahko telefon polnim prek kabla USB, ne da bi namestil zahtevan gonilnik USB?	Da, telefon se bo prek kabla USB polnil ne glede na to, ali ste namestili zahtevane gonilnike.

Kategorija	Vprašanje	Odgovor
Budilka	Ali lahko za alarm uporabljam glasbene datoteke?	Da. Ko glasbeno datoteko shranite kot melodijo zvonjenja, jo lahko uporabljate za alarm. 1. Dotaknite se in pridržite skladbo na seznamu v knjižnici. V meniju, ki se odpre, tapnite **Nastavi kot melodijo** > **Melodija telefona** ali **Melodija kontakta**. 2. Na zaslonu z nastavitvami budilke skladbo izberite kot melodijo zvonjenja.
Budilka	Ali bo alarm slišen in se bo sprožil, če je telefon izklopljen?	Ne, to ni podprto.
Budilka	Ali bom slišal alarm, če je glasnost zvonjenja izklopljena ali je nastavljena na vibriranje?	Alarm je nastavljen tako, da bo slišen tudi v teh primerih.
Strojna ponastavitev (ponastavitev na tovarniške nastavitve)	Kako lahko izvedem ponastavitev na tovarniške nastavitve, če nimam dostopa do menija z nastavitvami telefona?	Če se telefon ne ponastavi na prvotno stanje, uporabite strojno ponastavitev (ponastavitev na tovarniške nastavitve), da ga inicializirate.