LG
Life's Good

USER GUIDE

LG-H635

DEUTSCH
FRANÇAIS
ITALIANO
SLOVENŠČINA
ENGLISH

MFL69199101 (1.0)

www.lg.com

Kazalo

Smernice za varno in učinkovito uporabo 4

Pomembno obvestilo 14

Spoznavanje telefona 17

Postavitev telefona 17
Vstavljanje kartice SIM ali USIM in baterije 19
Polnjenje baterije 21
Vstavljanje pomnilniške kartice 22
Odstranjevanje pomnilniške kartice 23
Zaklepanje in odklepanje naprave 23

Osnovni zaslon 25

Nasveti za uporabo zaslona na dotik 25
Osnovni zaslon 26
Prilagajanje osnovnega zaslona 27
Vrnitev na nedavno uporabljene aplikacije 28
Plošča z obvestili 29
Tipkovnica na zaslonu 32

Posebne funkcije 33

Posnetek s kretnjami 33
Pogled z osnovnimi informacijami 34
KnockON 34
Knock Code 35
Dvojno okno 35
QuickMemo+ 36

Nastavitev Googlovega računa 38

Ustvarjanje Googlovega računa 38
Prijava v Googlov račun 38

Povezovanje z omrežji in napravami 40

Wi-Fi 40
Bluetooth 41
Wi-Fi Direct 42
Prenos podatkov med računalnikom in napravo 43

Klici 44

Klicanje 44
Klicanje kontaktov 44
Sprejem in zavrnitev klica 44
Drugi klic 45
Ogled dnevnikov klicev 45
Nastavitve klicev 45

Imenik 46

Iskanje kontakta 46
Dodajanje novega kontakta 46
Priljubljeni kontakti 46
Ustvarjanje skupine 47

Sporočila 48

Pošiljanje sporočila 48
Klepet 49
Spreminjanje nastavitev sporočil 49

E-pošta 50
Upravljanje e-poštnih računov 50
Upravljanje map računa 50
Sestavljanje in pošiljanje e-pošte 51

Fotoaparat in videokamera 52
Možnosti fotoaparata v iskalu 52
Uporaba naprednih nastavitev 53
Po zajemu fotografije 54
Snemanje videoposnetka 55
Po končanem snemanju 56
Galerija 56

Večpredstavnost 60
Glasba 60

Pripomočki 62
Ura 62
Kalkulator 63
Koledar 63
Diktafon 64
Glasovno iskanje 64
Prenosi 64
FM-radio 65

Spletni brskalnik 66
Internet 66
Chrome 67

Nastavitve 68
Omrežja 68
Zvok in obvestilo 70
Zaslon 72
Splošno 74

Posodobitev programske opreme telefona 80
Posodobitev programske opreme telefona 80

O priročniku za uporabo 82
O priročniku za uporabo 82
Blagovne znamke 83

Dodatna oprema 84

Odpravljanje težav 85

Pogosta vprašanja 89

Smernice za varno in učinkovito uporabo

Preberite te enostavne smernice. Neupoštevanje teh smernic je lahko nevarno ali nezakonito.
Če pride do napake, je v napravo vgrajeno orodje programske opreme, ki bo ustvarilo dnevnik napak. To orodje zbira le podatke, ki je specifično napaki, na primer moč signala, položaj ID-ja celice pri nenadni prekinitvi klica in naložene aplikacije. Dnevnik se uporablja le kot pomoč pri ugotavljanje vzroka napake. Ti dnevniki so šifrirani, do njih pa lahko dostopajo le pooblaščeni LG-jevi servisi, če boste morali napravo vrniti v popravilo.

Izpostavljenost radiofrekvenčni energiji

Informacije o izpostavljenosti radijskim valovom in stopnji sevanja (SAR).
Ta model mobilnega telefona LG-H635 je skladen z veljavnimi varnostnimi zahtevami glede izpostavljenosti radijskim valovom. Zahteve temeljijo na znanstvenih smernicah, ki vključujejo varnostne meje za zagotovitev varnosti za vse ljudi, ne glede na starost in zdravstveno stanje.

- Pri smernicah za izpostavljenost radijskim valovom je v uporabi merska enota, znana kot SAR (Specific Absorption Rate). Preizkusi za SAR se izvajajo po standardiziranih metodah, tako da telefon oddaja pri najvišji potrjeni ravni moči v vseh uporabljenih frekvenčnih pasovih.
- Čeprav imajo lahko različni modeli telefonov LG različne stopnje sevanja SAR, so vsi v skladu z ustreznimi smernicami glede izpostavljenosti radijskim valovom.
- Mejna vrednost SAR, ki jo priporoča Mednarodna komisija za varstvo pred neioniziranimi sevanji (ICNIRP), je 2 W/kg, porazdeljena po 10 g tkiva.
- Najvišja vrednost SAR za ta model telefona, ki so ga preizkušali za uporabo pri ušesu, je 0,446 W/kg (10 g), in za nošenje na telesu 0,368 W/kg (10 g).

- Ta naprava izpolnjuje smernice glede izpostavljenosti radijski frekvenci pri uporabi v običajnem delovnem položaju pri ušesu ali pri uporabi z oddaljenostjo najmanj 1,5 cm od telesa. Če za nošenje na telesu uporabljate torbico, pasno zaponko ali držalo, ne sme vsebovati kovine in mora izdelek ohranjati najmanj 1,5 cm od telesa. Ta naprava za prenos podatkovnih datotek ali sporočil potrebuje kakovostno povezavo z omrežjem. V nekaterih primerih lahko pride do zakasnitve prenosa podatkovnih datotek ali sporočil, dokler ni na voljo taka povezava. Upoštevajte zgornja navodila o oddaljenosti, dokler prenos ni končan.

Skrb za izdelek in vzdrževanje

⚠ OPOZORILO
Uporabljajte samo originalne LG-jeve baterije, polnilnike in dodatno opremo, ki so odobreni za uporabo s tem modelom telefona. Uporaba katerekoli druge vrste opreme lahko privede do razveljavitve odobritev ali garancij, ki veljajo za telefon, in je lahko nevarna.

- Naprave ne razstavljajte. Ko je potrebno, naj za popravilo poskrbi usposobljen serviser.
- Garancijska popravila lahko po presoji podjetja LG vključujejo nadomestne dele in plošče, ki so nove ali obnovljene, katerih funkcionalnost je enaka delom, ki bodo zamenjani.
- Enote ne približujte električnim napravam, kot so televizorji, radijski sprejemniki ali osebni računalniki.
- Enote ne smete približevati toplotnim virom, kot so radiatorji ali kuhalniki.
- Pazite, da ne pade po tleh.
- Enote ne izpostavljajte mehanskim tresljajem ali udarcem.
- Telefon izklopite povsod, kjer to zahtevajo posebni predpisi. Na primer, telefona ne uporabljajte v bolnišnicah, ker lahko vpliva na delovanje občutljive medicinske opreme.

- Med polnjenjem telefona ne držite z mokrimi rokami. Lahko pride do električnega udara in hudih poškodb telefona.
- Telefona ne polnite v bližini vnetljivega materiala, ker se lahko segreje in pride do nevarnosti požara.
- Zunanjost enote očistite s čisto krpo (ne uporabljajte topil, kot so benzen, razredčilo in alkohol).
- Telefona ne polnite na mehki opremi.
- Telefon je treba polniti v dobro prezračenem prostoru.
- Enote ne izpostavljajte prekomernemu dimu ali prahu.
- Telefona ne hranite v bližini plačilnih kartic ali vozovnic; lahko se poškodujejo informacije na magnetnem zapisu.
- Zaslona se ne dotikajte z ostrimi predmeti, saj lahko poškodujete telefon.
- Telefona ne izpostavljajte tekočini ali vlagi.
- Dodatno opremo, kot so slušalke, uporabljajte previdno. Antene se ne dotikajte po nepotrebnem.
- Če je steklo razbito, oškrbljeno ali počeno, telefona ne uporabljajte, se ga ne dotikajte in ne poskušajte odstraniti stekla ali popraviti zaslona. Garancija ne krije poškodb steklenega zaslona zaradi zlorabe ali napačne uporabe.
- Vaš telefon je elektronska naprava, ki med običajnim delovanjem proizvaja toploto. Izjemno dolg neposreden stik s kožo brez primernega prezračevanja lahko povzroči neugodje ali blažje opekline. Zato s telefonom med uporabo oziroma takoj po njej ravnajte previdno.
- Če se telefon zmoči, ga takoj izklopite in popolnoma posušite. Sušenja ne poskušajte pospešiti z zunanjim toplotnim virom, kot je pečica, mikrovalovna pečica ali sušilnik za lase.
- Tekočina v mokrem telefonu spremeni barvo oznake izdelka znotraj telefona. Poškodb naprave, ki so posledica izpostavljenosti tekočini, garancija ne pokriva.

Učinkovita uporaba telefona

Elektronske naprave

Pri vseh mobilnih telefonih lahko pride do motenj, kar lahko poslabša delovanje.

- Mobilnega telefona ne uporabljajte v bližini medicinske opreme brez dovoljenja. Telefona ne nosite nad srčnim spodbujevalnikom, na primer v prsnem žepu.
- Mobilni telefoni lahko motijo nekatere slušne pripomočke.
- Manjše motnje se lahko pojavijo pri delovanju televizorjev, radijskih sprejemnikov, osebnih računalnikov itd.
- Telefon uporabljajte pri temperaturah od 0 do 40 ºC, če je to mogoče. Če telefon izpostavite izjemno nizkim ali visokim temperaturam, se lahko poškoduje, pokvari ali celo eksplodira.

Varnost na cesti

Preverite zakone in predpise glede uporabe mobilnih telefonov na območju vožnje.

- Med vožnjo ne držite telefona.
- Povsem se osredotočite na vožnjo.
- Pred klicanjem ali sprejemanjem klica ustavite ob cesti in parkirajte, če to zahtevajo pogoji vožnje.
- Radiofrekvenčna energija lahko vpliva na nekatere elektronske sisteme v vozilu, kot je avtoradio ali varnostna oprema.
- Če je v vozilo vgrajena zračna blazina, je ne ovirajte z nameščeno ali prenosno brezžično opremo. To lahko povzroči, da se blazina ne sproži, ali hude poškodbe zaradi nepravilnega delovanja.
- Če med hojo poslušate glasbo, naj bo glasnost zmerna, tako da se zavedate okolice. To je posebej pomembno v bližini cest.

Preprečevanje poškodb sluha

Morebitne poškodbe sluha preprečite tako, da visoke glasnosti ne poslušate dlje časa.

Če ste dlje časa izpostavljeni glasnim zvokom, si lahko poškodujete sluh. Zato priporočamo, da telefona ne vklapljate ali izklapljate v bližini ušes. Priporočamo tudi nastavitev glasnosti glasbe in klica na zmerno jakost.

- Pri uporabi slušalk znižajte glasnost, če ne slišite ljudi, ki se pogovarjajo v bližini, ali če oseba poleg vas sliši, kaj poslušate.

Stekleni deli

Nekateri deli mobilne naprave so stekleni. To steklo lahko poči, če mobilna naprava pade na trdo površino ali je močno udarjena. Če steklo poči, se ga ne dotikajte in ga ne poskušajte odstraniti. Mobilne naprave ne uporabljajte, dokler stekla ne zamenja pooblaščeni storitveni center.

Območje razstreljevanja

Telefona ne uporabljajte na območju razstreljevanja. Upoštevajte omejitve ter vse predpise in pravila.

Potencialno eksplozivno okolje

- Telefona ne uporabljajte na bencinski črpalki.
- Ne uporabljajte ga v bližini goriva in kemikalij.
- V predelu vozila, kjer imate mobilni telefon in dodatno opremo, ne prevažajte ali shranjujte vnetljivih plinov, tekočine ali eksplozivov.

Na letalu

Brezžične naprave lahko povzročijo motnje v letalu.

- Pred vkrcanjem na letalo izklopite mobilni telefon.
- Brez dovoljena posadke ga ne uporabljaje na tleh.

Otroci

Telefon hranite na varnem izven dosega majhnih otrok. Vsebuje majhne delce, ki lahko v primeru odstranitve predstavljajo nevarnost zadušitve.

Klici v sili

Klici v sili niso na voljo v vseh mobilnih omrežjih. Zato se za klice v sili ne smete zanašati le na telefon. Preverite pri krajevnem ponudniku storitev.

Informacije o bateriji in skrb zanjo

- Baterije pred ponovnim polnjenjem ni treba povsem izprazniti. Za razliko od drugih baterijskih sistemov pri teh baterijah ni spominskega učinka, ki bi zmanjšal zmogljivost baterije.
- Uporabljajte samo baterije in polnilnike LG. Polnilniki LG so zasnovani tako, da zagotavljajo najdaljšo možno življenjsko dobo baterije.
- Baterije ne razstavljajte in ne povzročajte kratkega stika.
- Kovinski stiki baterije naj bodo čisti.
- Ko zmogljivost baterije ni več sprejemljiva, jo zamenjajte. Baterijo lahko napolnite več stokrat, preden jo je treba zamenjati.
- Če baterije dlje časa ne uporabljate, jo napolnite, da čim bolj povečate uporabnost.
- Polnilnika baterij ne izpostavljajte neposredni sončni svetlobi in ga ne uporabljajte v prostorih z visoko vlago, kot je kopalnica.
- Baterije ne puščajte na vročih ali mrzlih mestih, ker se s tem poslabša njena zmogljivost.

- Če baterijo zamenjate z baterijo napačne vrste, obstaja nevarnost eksplozije.
- Uporabljene baterije odstranjujte v skladu s proizvajalčevimi navodili. Po možnosti jih reciklirajte. Ne zavrzite jih kot gospodinjske odpadke.
- Če želite zamenjati baterijo, jo nesite na najbližji pooblaščeni servis ali k trgovcu izdelkov LG Electronics.
- Ko se telefon popolnoma napolni, izključite polnilnik iz stenske vtičnice, da preprečite, da bi le-ta po nepotrebnem porabljal energijo.
- Dejanska življenjska doba baterije je odvisna od konfiguracije omrežja, nastavitev izdelka, načina uporabe, baterije in okoljskih pogojev.
- Preprečite, da bi domače živali baterijo zgrizle ali spraskale. To lahko povzroči požar.

Informacije o obvestilu o odprtokodni programski opremi

Če želite pridobiti izvorno kodo z licencami GPL, LGPL, MPL in z drugimi odprtokodnimi licencami, ki jo vsebuje ta izdelek, obiščite spletno mesto http://opensource.lge.com.

Poleg izvorne kode so za prenos na voljo še vsi omenjeni licenčni pogoji, zavrnitve jamstva in obvestila o avtorskih pravicah.

Družba LG Electronics vam bo priskrbela tudi izvorno odprto kodo na CD-ju za ceno, ki pokriva stroške distribucije (na primer stroške za medij, pošiljanje in obdelavo), če to zahtevate po e-pošti na naslov opensource@lge.com. Ponudba velja tri (3) leta od datuma nakupa izdelka.

POSODABLJANJE NAPRAVE

Dostop do najnovejših izdaj vdelane programske opreme, novih funkcij programske opreme in izboljšav.

- **V meniju z nastavitvami v napravi izberite posodobitev programske opreme.**
- **Napravo posodobite tako, da jo priključite na računalnik.** Za več informacij o uporabi te funkcije obiščite http://www.lg.com/common/index.jsp ter izberite državo in jezik.

IZJAVA O SKLADNOSTI

S tem **LG Electronics** izjavlja, da je ta izdelek **LG-H635** v skladu z bistvenimi zahtevami in drugimi ustreznimi določili direktive **1999/5/EC**. Izjavo o skladnosti si lahko ogledate na **http://www.lg.com/global/declaration**

Za informacije o skladnosti izdelka se obrnite na pisarno:

LG Electronics Inc.

EU Representative, Krijgsman 1,
1186 DM Amstelveen, The Netherlands

Izjava o varnosti laserja

Pozor!

Ta izdelek uporablja laserski sistem. Da zagotovite pravilno uporabo izdelka, pozorno preberite ta uporabniški priročnik in ga shranite za prihodnjo uporabo. Če je enoto treba servisirati, se obrnite na pooblaščeni servisni center.

Uporaba krmilnikov, izvajanje postopkov in prilagajanje, ki niso opisani v tem dokumentu, lahko povzročijo nevarno izpostavljenost sevanju.

Da preprečite neposredno izpostavljenost laserskemu žarku, ne poskušajte odpreti ohišja ali priti v neposreden stik z laserjem.

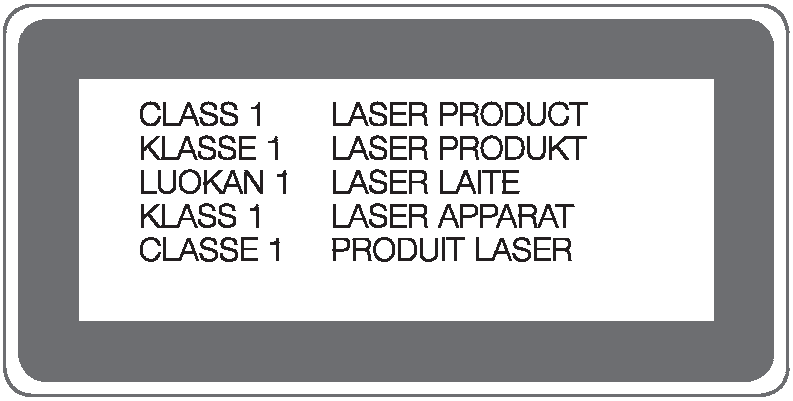

Odstranjevanje stare naprave

1 Vse električne in elektronske izdelke odstranjujte ločeno od običajnih komunalnih odpadkov na namenskih zbirnih mestih, ki jih določi vlada ali krajevne oblasti.

2 S pravilnim odstranjevanjem stare naprave pomagate preprečiti morebitne negativne posledice za okolje in zdravje ljudi.

3 Podrobnejše informacije o odstranjevanju stare naprave poiščite pri mestnem uradu, komunalni službi ali prodajalni, kjer ste izdelek kupili.

Odlaganje odpadnih baterij/akumulatorjev

1 Simbolu so lahko dodane tudi kemične oznake za živo srebro (Hg), kadmij (Cd) ali svinec (Pb), če baterija vsebuje več kot 0,0005 % živega srebra, 0,002 % kadmija ali 0,004 % svinca.

2 Vse baterije/akumulatorje odstranjujte ločeno od običajnih komunalnih odpadkov na namenskih zbirnih mestih, ki jih določi vlada ali krajevne oblasti.

3 S pravilnim odlaganjem starih baterij/akumulatorjev pomagate preprečevati negativne posledice za okolje ter zdravje ljudi in živali.

4 Podrobnejše informacije o odstranjevanju starih baterij/akumulatorjev poiščite pri mestnem uradu, komunalni službi ali prodajalni, kjer ste izdelek kupili.

Pomembno obvestilo

Preden začnete uporabljati telefon, preberite to.

Preden telefon odnesete na servis ali pokličete pooblaščenega serviserja, preverite, ali so v tem razdelku morda opisane težave, ki jih imate s telefonom.

1. Pomnilnik telefona

Ko je v pomnilniku telefona manj kot 10 MB prostora, telefon ne more prejemati novih sporočil. Preverite pomnilnik telefona in izbrišite nekaj podatkov, kot so aplikacije ali sporočila, da sprostite del pomnilnika.

Odstranjevanje aplikacij:

1 Tapnite ○ > ⋯ > > zavihek **Splošno** > **Aplikacije**.

2 Ko se prikažejo vse aplikacije, poiščite in izberite aplikacijo, ki jo želite odstraniti.

3 Tapnite **Odstrani**.

2. Optimiranje življenjske dobe baterije

Za daljšo življenjsko dobo baterije izklopite funkcije v ozadju, ki jih ne potrebujete. Lahko pa tudi spremljate, v kolikšni meri določene aplikacije in sistemski viri porabljajo baterijo.

Podaljševanje življenjske dobe baterije:

- Izklopite radijske komunikacije, ko jih ne uporabljate. Če ne uporabljate možnosti Wi-Fi, Bluetooth ali GPS, jih izklopite.
- Znižajte svetlost zaslona in skrajšajte čas do zatemnitve zaslona.
- Izklopite samodejno sinhronizacijo za Gmail, Koledar, Imenik in druge aplikacije.
- Nekatere prenesene aplikacije lahko porabljajo baterijo.
- Ko uporabljate prenesene aplikacije, preverite raven napolnjenosti baterije.

3. Pred nameščanjem odprtokodnih aplikacij in operacijskega sistema

⚠ OPOZORILO

- Če v telefon namestite odprtokodni operacijski sistem in ne uporabljate tistega, ki ga nudi proizvajalec, telefon morda ne bo pravilno deloval. Poleg tega za telefon garancija morda ne bo veljala več.
- Za zaščito telefona in osebnih podatkov prenašajte aplikacije le iz zaupanja vrednih virov, kot je Play Store™. Če imate v telefonu nepravilno nameščene aplikacije, telefon morda ne bo deloval pravilno ali pa naletel na resno napako. Te aplikacije morate skupaj s povezanimi podatki in nastavitvami odstraniti iz telefona.

4. Odpiranje in preklapljanje med aplikacijami

Večopravilnost je z Androidom nadvse preprosta; sočasno lahko izvaja več aplikacij. Če želite odpreti novo aplikacijo, vam ni treba zapreti že odprte aplikacije. Odprtih imate lahko več aplikacij, med katerimi enostavno preklapljate. Android upravlja vse aplikacije ter jih po potrebi zaustavlja in zaganja, da nedejavne aplikacije ne porabljajo virov po nepotrebnem.

1 Tapnite □. Prikaže se seznam nedavno uporabljenih aplikacij.

2 Tapnite aplikacijo, do katere želite dostopiti. S tem ne ustavite prejšnje aplikacije, ki se izvaja v ozadju. Ko aplikacijo nehate uporabljati, tapnite ◁, da se prestavi v ozadje.
   - Če želite zapreti aplikacijo s seznama nedavno uporabljenih aplikacij, povlecite predogled aplikacije v levo ali desno. Če želite izbrisati vse aplikacije, tapnite **Izbriši vse**.

5. Če zamrzne zaslon

Če zamrzne zaslon ali se telefon ne odziva, ko ga želite upravljati, odstranite baterijo in jo znova vstavite. Nato telefon znova vklopite.

Spoznavanje telefona

Postavitev telefona

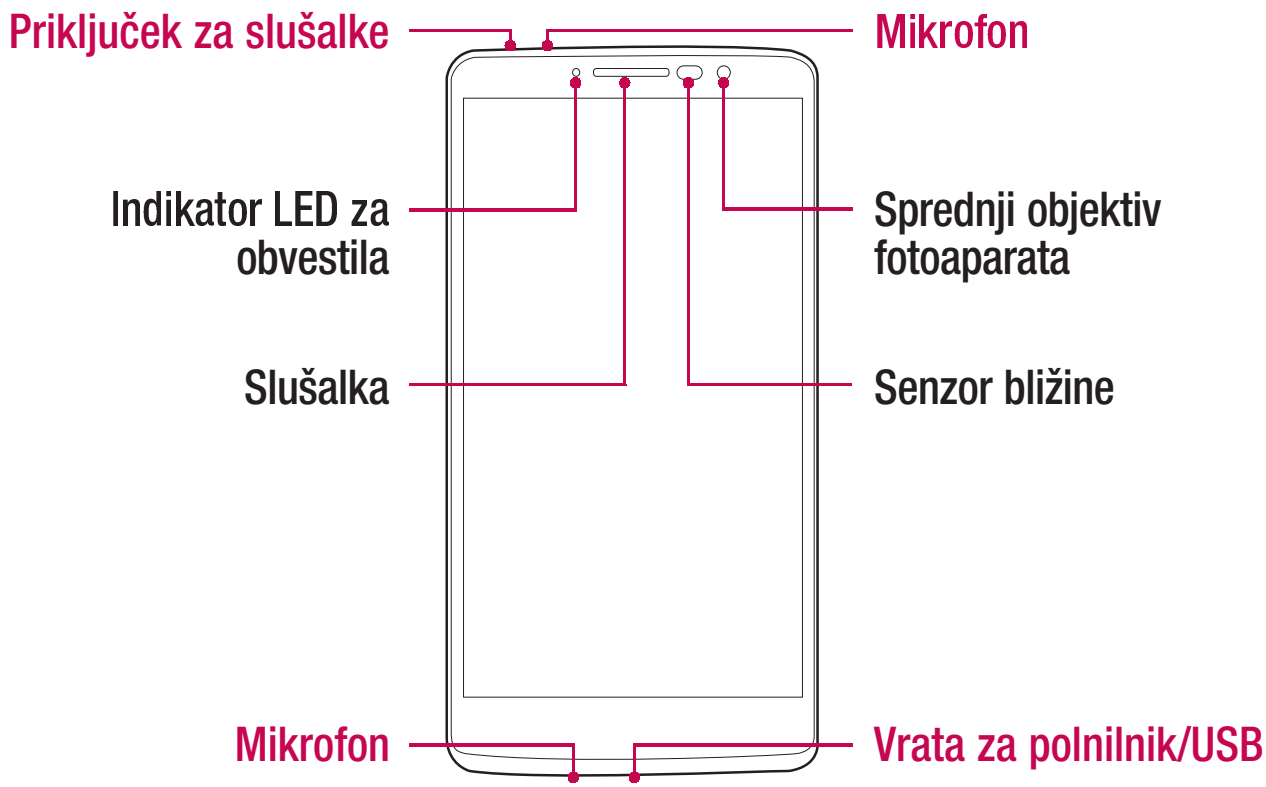

⚠ OPOZORILO

Če na telefon postavite težji predmet ali sedete nanj, lahko poškodujete zaslon in pokvarite zaslon na dotik. Senzorja bližine ne prekrijte z zaščito za zaslon ali drugim zaščitnim filtrom. To lahko povzroči napačno delovanje senzorja.

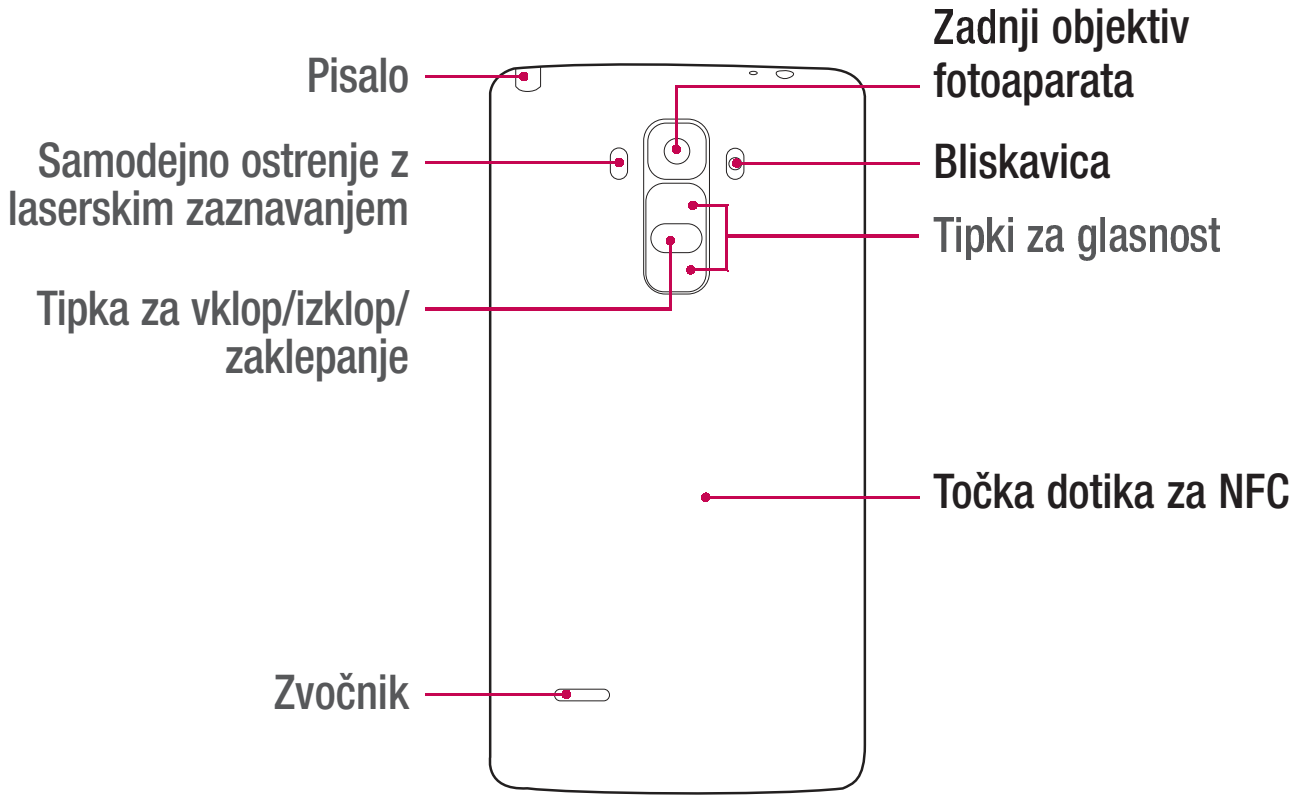

Tipka za vklop/ izklop/zaklepanje	• Telefon vklopite in izklopite tako, da pridržite to tipko. • S krajšim pritiskom zaklenete oz. odklenete zaslon.
Tipki za glasnost	(Ko je zaslon izklopljen.) • Dvakrat pritisnite tipko za zvišanje glasnosti, da zaženete QuickMemo+. • Dvakrat pritisnite tipko za znižanje glasnosti, da zaženete fotoaparat.

⚠ OPOZORILO

- Antena NFC za ta model je na hrbtnem pokrovu.
- Pazite, da ne poškodujete točke dotika za NFC, ki je del antene NFC.

Vstavljanje kartice SIM ali USIM in baterije

Vstavite kartico SIM ali USIM, ki ste jo dobili pri operaterju mobilne telefonije, in priloženo baterijo.

1 Pri odstranjevanju pokrovčka na hrbtni strani telefon trdno držite v roki. Z drugo roko dvignite pokrovček na hrbtni strani in ga odstranite z nohtom, kot je prikazano na spodnji sliki.

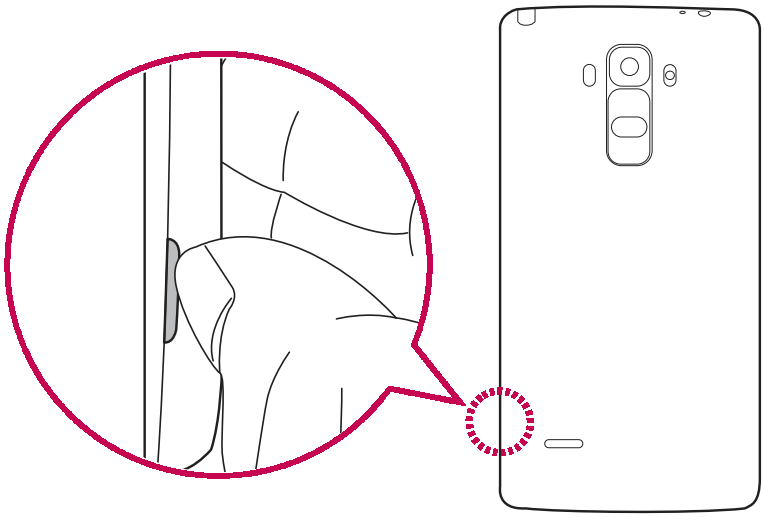

2 Kartico SIM potisnite v režo za kartico SIM, kot je prikazano na sliki. Pri tem mora biti zlato stično območje kartice obrnjeno navzdol.

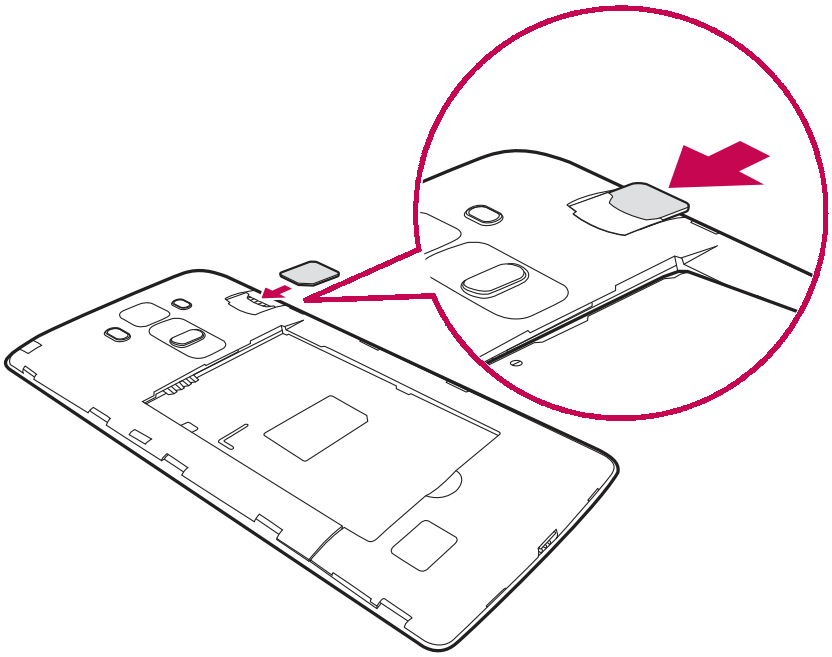

⚠ OPOZORILO

V režo kartice SIM ne vstavljajte pomnilniške kartice. Če se v režo kartice SIM zatakne pomnilniška kartica, odnesite napravo v servisni center družbe LG, kjer bodo odstranili pomnilniško kartico.

3 Vstavite baterijo.

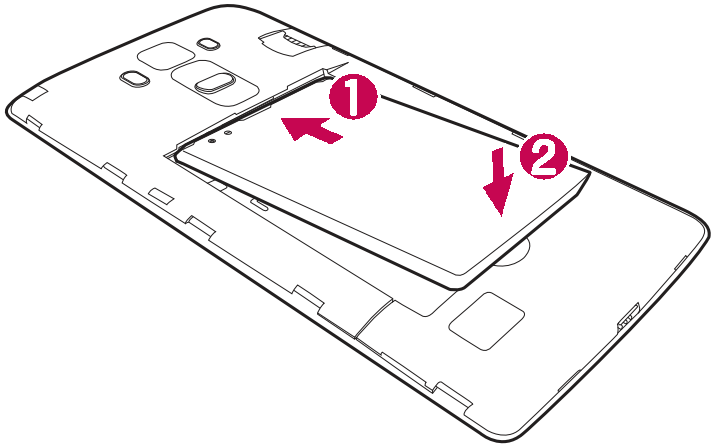

1

in ga pritisnete navzdol, da se zaskoči na svoje mesto 2.

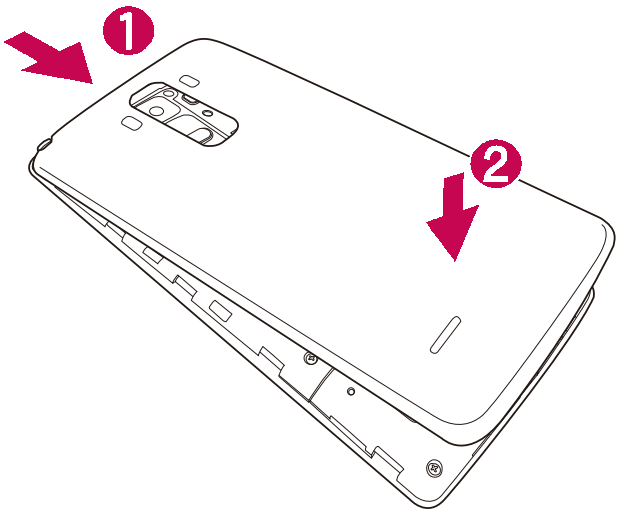

Polnjenje baterije

Baterijo pred prvo uporabo napolnite. Baterijo napolnite s polnilnikom. Baterijo lahko napolnite tudi z računalnikom, tako da telefon povežete z njim z uporabo kabla USB.

⚠ OPOZORILO

Uporabljajte le polnilnike, baterije in kable, ki jih je odobril LG. Uporaba neodobrenih polnilnikov, baterij ali kablov lahko podaljša trajanje polnjenja baterije. Neodobreni polnilniki ali kabli lahko povzročijo eksplozijo baterije ali poškodujejo napravo, česar garancija ne pokriva.

Priključek za polnilnik je na spodnjem delu telefona. Priklopite polnilnik in ga priključite na električno vtičnico.

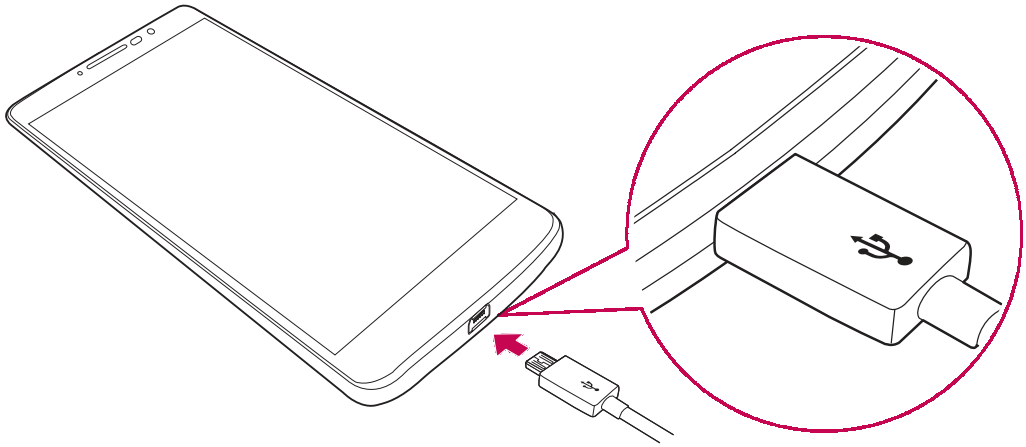

Vstavljanje pomnilniške kartice

Naprava podpira kartice microSD z zmogljivostjo do 2 TB. Pomnilniške kartice določene vrste ali določenega proizvajalca morda ne bodo združljive z napravo.

⚠ OPOZORILO

Nekatere pomnilniške kartice morda ne bodo povsem združljive z napravo. Uporaba nezdružljive pomnilniške kartice lahko poškoduje napravo ali kartico ali pokvari podatke, shranjene na njej.

1 Odstranite pokrov na hrbtni strani.

2 Vstavite pomnilniško kartico tako, da je zlata stična površina obrnjena navzdol.

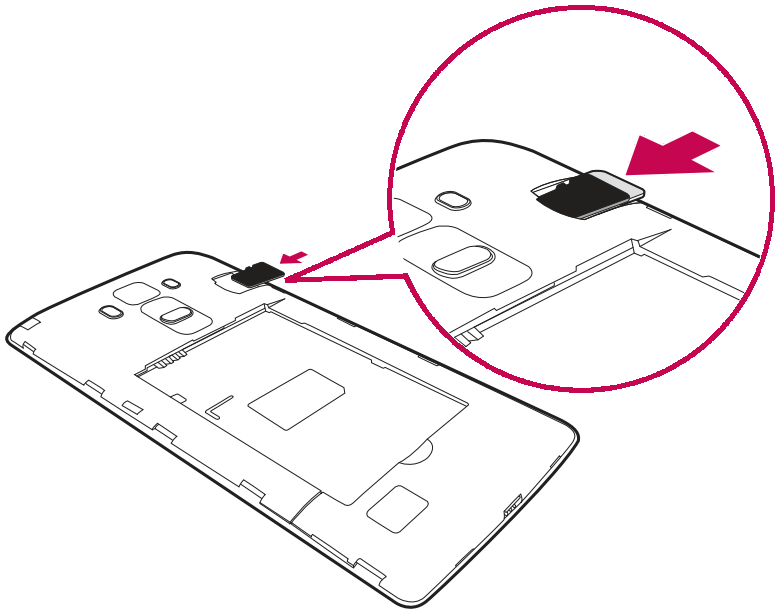

3 Znova namestite pokrov na hrbtni strani.

Odstranjevanje pomnilniške kartice

Preden odstranite pomnilniško kartico, jo odpnite, da jo lahko varno odstranite.

1 Tapnite ◯ > ⋯ > ⚙ > zavihek **Splošno** > **Spomin** > **Odpni kartico SD**.

2 Odstranite pokrov na zadnji strani in izvlecite pomnilniško kartico.

⚠ OPOZORILO

Medtem ko naprava prenaša informacije ali dostopa do njih, ne odstranite pomnilniške kartice. Sicer lahko izgubite ali poškodujete podatke ali pa poškodujete pomnilniško kartico ali napravo. LG ne odgovarja za izgube, povzročene z napačno uporabo ali poškodovanimi pomnilniškimi karticami, vključno z izgubo podatkov.

Zaklepanje in odklepanje naprave

S pritiskom **tipke za vklop/izklop/zaklepanje** izklopite zaslon in napravo preklopite v zaklenjeni način. Naprava se samodejno zaklene, če je ne uporabljate v določenem časovnem obdobju. To preprečuje neželene dotike in varčuje energijo baterije.

Za odklepanje naprave pritisnite **tipko za vklop/izklop/zaklepanje** in povlecite prek zaslona v kateri koli smeri.

Spreminjanje načina zaklepanja zaslona

Način zaklepanja zaslona lahko spremenite, da drugim preprečite dostop do svojih zasebnih podatkov.

1 Tapnite ◯ > ⋯ > ⚙ > zavihek **Zaslon** > **Zakleni zaslon** > **Izberite zaslon zaklepa**.

2 Izberite želeni zaklep zaslona izmed Brez, Povleci, Knock Code, Vzorec, PIN in Geslo.

> >

Osnovni zaslon

Nasveti za uporabo zaslona na dotik

Tukaj je nekaj namigov o premikanju po telefonu.

- **Tap ali dotik** – z enoprstnim tapkanjem na tipkovnici na zaslonu izbirate elemente, povezave, bližnjice in črke.
- **Dotik in držanje** – element na zaslonu tapnete in pridržite tako, da se ga dotaknete in ne dvignete prsta, dokler se ne izvede dejanje.
- **Vlečenje –** za trenutek pritisnite in držite element ter ga, ne da bi dvignili prst, premaknite s prstom po zaslonu v želeni položaj. Na ta način lahko prestavljate elemente na osnovnem zaslonu.
- **Vlečenje ali drsanje** – povlečete ali podrsnete tako, da prst hitro premaknete po površini zaslona brez premora od prvega dotika (v nasprotju z vlečenjem in spuščanjem).
- **Dvotap** – z dvotapom približate spletno stran ali zemljevid.
- **Približati za povečavo** – približajte ali razmaknite kazalec in palec za povečavo oziroma pomanjšavo pri uporabi brskalnika, zemljevida ali med ogledovanjem slik.
- **Sukanje zaslona** – v številnih aplikacijah in menijih se usmerjenost zaslona prilagodi fizični usmerjenosti naprave.

Osnovni zaslon

Osnovni zaslon je začetna točka številnih aplikacij in funkcij. Nanj lahko dodate elemente, na primer bližnjice aplikacij in Googlove pripomočke, kar vam omogoči takojšen dostop do informacij in aplikacij. To je privzet zaslon, do katerega lahko iz vsakega menija dostopate tako, da tapnete ◯.

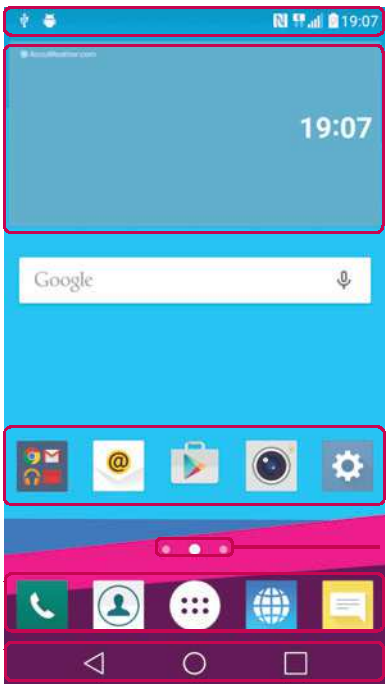

1. Vrstica stanja
2. Pripomoček
3. Ikone aplikacij
4. Indikator lokacije
5. Površina s hitrimi gumbi
6. Gumbi na dotik na osnovnem zaslonu

1. Prikazuje podatke o stanju telefona, vključno z uro, močjo signala, s stanjem baterije in z ikonami obvestil.
2. Pripomočki so aplikacije, ki vsebujejo same sebe, do njih pa lahko dostopate iz predala z aplikacijami ali z osnovnega zaslona. Pripomoček, za razliko od bližnjice, lahko deluje kot aplikacija na zaslonu.
3. Tapnite ikono (aplikacije, mape itd.), če jo želite odpreti in uporabljati.
4. Označuje, kateri zaslon osnovnega zaslona si trenutno ogledujete.
5. Omogoča dostop do funkcij na katerem koli zaslonu osnovnega zaslona z enim dotikom.

6 ◁ **Gumb Nazaj**	Za vrnitev na prejšnji zaslon. Prav tako zapre pojavne elemente, kot so meniji, pogovorna okna in tipkovnica na zaslonu.
○ **Gumb Osnovni zaslon**	Za vrnitev na osnovni zaslon s katerega koli zaslona.
□ **Gumb Nedavne aplikacije**	Prikaže nedavno uporabljene aplikacije. Če se dotaknete in pridržite ta gumb, se odpre meni z razpoložljivimi možnostmi.

Razširjen osnovni zaslon

Operacijski sistem ponuja več platen osnovnega zaslona, da imate več prostora za dodajanje ikon, pripomočkov in ostalih elementov.

- Za dostop do dodatnih zaslonov podrsnite s prstom v levo ali desno prek osnovnega zaslona.

Prilagajanje osnovnega zaslona

Osnovni zaslon lahko prilagodite z dodajanjem aplikacij, pripomočkov in s spreminjanjem ozadij.

Dodajanje elementov na osnovni zaslon

1 Pritisnite in držite prazno območje osnovnega zaslona.

2 V meniju načina dodajanja izberite element, ki ga želite dodati. Dodani element se bo pojavil na osnovnem zaslonu.

3 Povlecite ga na želeno mesto in dvignite prst.

Odstranjevanje elementa z osnovnega zaslona

- Na osnovnem zaslonu pridržite ikono, ki jo želite odstraniti > povlecite jo v .

Dodajanje aplikacije na površino s hitrimi gumbi

- Na zaslonu z aplikacijami ali na osnovnem zaslonu pridržite ikono aplikacije in jo povlecite na površino s hitrimi gumbi. Nato prst dvignite na želenem mestu.

Odstranjevanje aplikacije s površine s hitrimi gumbi

- Dotaknite se želenega hitrega gumba, ga pridržite in povlecite v .

ni mogoče odstraniti.

Prilagajanje ikon aplikacij na osnovnem zaslonu

1 Pridržite ikono aplikacije, da se odklene iz trenutnega položaja, in dvignite prst. V zgornjem desnem kotu aplikacije se bo prikazala ikona za urejanje .
2 Znova tapnite ikono aplikacije in izberite želeno obliko in velikost ikone.
3 Tapnite **OK**, da shranite spremembo.

Vrnitev na nedavno uporabljene aplikacije

1 Tapnite . Prikaže se predogled nedavno uporabljenih aplikacij.
2 Če želite odpreti aplikacijo, tapnite predogled aplikacije.
– ALI –
Tapnite , da se vrnete na prejšnji zaslon.

Plošča z obvestili

Obvestila vas opozarjajo na prejem novih sporočil, dogodke v koledarju in alarme, pa tudi na dogodke v teku, na primer izvajajoči se klic.
Ko prejmete obvestilo, se njegova ikona prikaže na vrhu zaslona. Ikone čakajočih obvestil so prikazane na levi, sistemske ikone, ki prikazujejo na primer stanje povezave Wi-Fi ali napolnjenost baterije, pa so prikazane na desni.

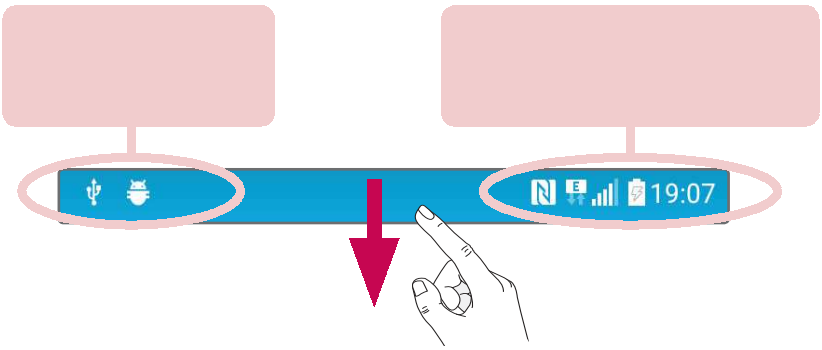

Odpiranje plošče z obvestili

Če želite odpreti ploščo z obvestili, povlecite navzdol od vrstice stanja. Če želite zapreti ploščo z obvestili, povlecite po zaslonu navzgor ali tapnite ◁.

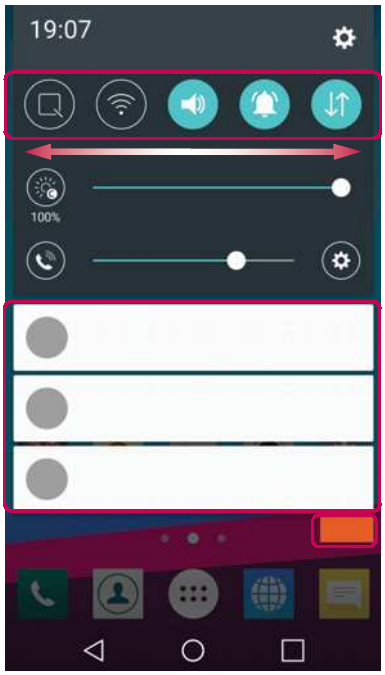

1 Površina za hitre nastavitve

2 Obvestila

3 Počisti

1

2

3

Ikone, prikazane na vrhu zaslona, podajo informacije o stanju naprave. V spodnji tabeli so naštete najpogostejše ikone.

Ikona	Opis
	Ni kartice SIM
	Ni omrežnega signala
	Vklopljen je letalski način
	Povezan z omrežjem Wi-Fi
	Priključene žične slušalke
	Klic v teku
	Zgrešeni klic
	Bluetooth je vključen
	Sistemsko opozorilo
	Nastavljen je alarm
	Novo sporočilo SMS ali MMS
	NFC je vklopljen

Ikona	Opis
	Trenutno se predvaja skladba
	Zvonjenje je utišano
	Vklopljen je način vibriranja
	Baterija je polna
	Baterija se polni
	Telefon je povezan z računalnikom prek kabla USB
	Prenos podatkov
	Nalaganje podatkov
	GPS je vklopljen
	Sinhroniziranje podatkov
	Izberi način vnosa
	Dostopna točka Wi-Fi je aktivna

Tipkovnica na zaslonu

Besedilo lahko vnašate s tipkovnico na zaslonu. Tipkovnica na zaslonu se pojavi, če tapnete na polje za vnos besedila, ki je na voljo.

Uporaba tipkovnice in vnašanje besedila

Tapnite enkrat, če želite, da je naslednja črka velika. Dvotapnite, če želite, da so vse črke velike.

Tapnite, da odprete nastavitve za tipkovnico. Dotaknite se in pridržite, če želite spremeniti način vnašanja besedila.

Tapnite, da vnesete presledek.

Tapnite, da ustvarite novo vrstico.

Tapnite, da izbrišete zadnji znak.

Vnos naglašenih črk

Če za vnos besedila na primer izberete francoščino ali španščino, lahko vnašate posebne francoske oz. španske znake (npr. á).
Če želite na primer vnesti "á", pritisnite tipko "a" in jo pridržite, dokler se tipka za povečavo ne poveča in prikaže znakov, ki jih uporabljajo drugi jeziki. Nato izberite posebni znak, ki ga želite vstaviti.

Posebne funkcije

Posnetek s kretnjami

Funkcija Posnetek s kretnjami omogoča, da s sprednjim fotoaparatom fotografirate s kretnjami.

Fotografiranje

Obstajata dva načina uporabe funkcije Posnetek s kretnjami.

- Dvignite roko z odprto dlanjo, počakajte, da jo sprednji fotoaparat zazna in da se na zaslonu prikaže okvir. Nato roko stisnite v pest, da sprožite časovnik, ki vam da na voljo čas, da se pripravite.
  – ALI –
- Dvignite roko s stisnjeno pestjo, počakajte, da jo sprednji fotoaparat zazna in da se na zaslonu prikaže okvir. Nato odprite pest, da sprožite časovnik, ki vam da na voljo čas, da se pripravite.

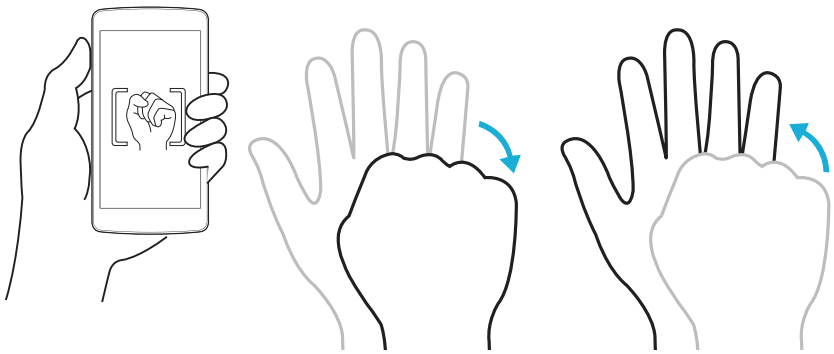

Pogled z osnovnimi informacijami

Medtem ko je zaslon telefona izklopljen, si lahko ogledate vrstico stanja, uro in datum, tako, da s prstom potegnete navzdol po zaslonu.

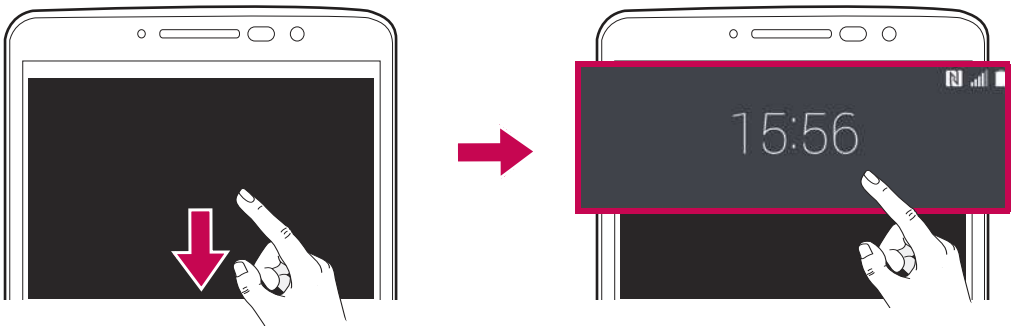

KnockON

Funkcija KnockON vam omogoča, da dvotapnete na zaslon in ga preprosto vklopite ali izklopite.

Vklop zaslona

1 Za vklop zaslona dvotapnite sredino zaklenjenega zaslona.
2 Odklenite zaslon ali odprite katero koli bližnjico ali pripomoček, ki je na voljo.

Izklop zaslona

1 Dvotapnite prazno območje osnovnega zaslona ali vrstice stanja.
2 Zaslon se bo izklopil.

Knock Code

Funkcija Knock Code vam omogoči, da ustvarite lastno kodo za odklepanje s pomočjo kombinacije trkov na zaslonu. Če želite takoj odpreti osnovni zaslon, medtem ko je zaslon izklopljen, tapnite zaslon v istem zaporedju.

1 Tapnite > > > zavihek **Zaslon** > **Zakleni zaslon** > **Izberite zaslon zaklepa** > **Knock Code**.

2 Tapnite kvadrate v vzorcu, da nastavite Knock Code. Vzorec Knock Code je lahko sestavljen iz od 3 do 8 tapov.

Odklepanje zaslona s funkcijo Knock Code

Ko se zaslon izklopi, ga lahko odklenete tako, da tapnete nastavljeni vzorec Knock Code.

Dvojno okno

Ta funkcija vam omogoča večopravilnost tako, da zaslon razdeli na dva dela in omogoči uporabo dveh združljivih aplikacij hkrati.

1 Tapnite > **Dvojno okno**.

2 Tapnite ali povlecite ikono aplikacije, ki jo želite uporabiti.

: tapnite za ogled menija možnosti dvojnega okna ali pa povlecite, da spremenite velikost razdeljenega zaslona.

: preklop med zaslonoma.

: prikažite seznam aplikacij.

: preklopite izbrano okno na celozaslonski pogled.

: zaprite trenutno izbrano okno aplikacije.

> >

QuickMemo+

Funkcija **QuickMemo+** omogoča ustvarjanje beležk in zajemanje posnetkov zaslona. Z možnostjo QuickMemo+ lahko preprosto in učinkovito ustvarjate beležke med klicem, s shranjeno sliko ali na trenutnem zaslonu telefona.

1 Dotaknite se vrstice stanja, jo povlecite navzdol in tapnite .

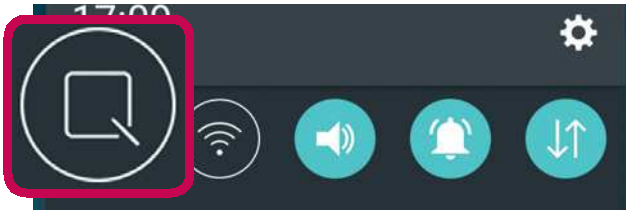

2 Ustvarite beležko z naslednjimi možnostmi:

	Tapnite, če želite shraniti beležko, ki ste jo ustvarili.
	Tapnite za razveljavitev najnedavnejšega dejanja.
	Tapnite za uveljavitev najnedavneje izbrisanega dejanja.
	Tapnite, če želite vstaviti besedilo v beležko.
	Tapnite, če želite izbrati vrsto in barvo pisala.
	Tapnite, če želite z radirko izbrisati oznake, ki ste jih s svinčnikom vnesli v beležko.
	Tapnite, če želite skriti ali prikazati orodno vrstico.

3 Tapnite , če želite shraniti trenutno beležko v **QuickMemo+** ali **Galerijo**.

Brisanje beležk QuickMemo

- Tapnite .

Prikaz shranjene beležke

- Tapnite > > in izberite album **QuickMemo+**.

  – ALI –

  Tapnite > > in izberite želeno beležko.

Nastavitev Googlovega računa

Ko s telefonom prvič odprete Googlovo aplikacijo, se boste morali prijaviti z obstoječim Googlovim računom. Če Googlovega računa nimate, boste pozvani, da ga ustvarite.

Ustvarjanje Googlovega računa

1 Tapnite ○ > ⋯ > > zavihek **Splošno** > **Računi in sinhronizacija**.
2 Tapnite **DODAJ RAČUN** > **Google** > **Ustvari nov račun**.
3 Vnesite svoje ime in priimek ter tapnite **NASLEDNJI**.
4 Vnesite uporabniško ime in tapnite **NASLEDNJI**. Telefon vzpostavi povezavo z Googlovimi strežniki in preveri razpoložljivost uporabniškega imena.
5 Vnesite geslo in tapnite **NASLEDNJI**.
6 Sledite navodilom in vnesite obvezne ter neobvezne podatke o računu. Počakajte, da strežnik ustvari račun.

Prijava v Googlov račun

1 Tapnite ○ > ⋯ > > zavihek **Splošno** > **Računi in sinhronizacija**.
2 Tapnite **DODAJ RAČUN** > **Google**.
3 Vnesite e-poštni naslov in tapnite **NASLEDNJI**.
4 Ko se prijavite, lahko s telefonom uporabljate Gmail in druge Googlove storitve.
5 Potem ko ustvarite Googlov račun, se telefon samodejno sinhronizira z vašim Googlovim računom v spletu (če je na voljo podatkovna povezava).

Ko se prijavite, se telefon sinhronizira z Googlovimi storitvami, kot so Gmail, Imenik in Google Koledar. V telefonu lahko uporabljate tudi Zemljevide in druge Googlove storitve, prenašate aplikacije iz trgovine Play Store in varnostno kopirate nastavitve v Googlove strežnike.

POMEMBNO

- Nekatere aplikacije, na primer Koledar, delujejo le s prvim Googlovim računom, ki ga dodate. Če v telefonu nameravate uporabljati več kot en Googlov račun, poskrbite, da se najprej prijavite v tistega, ki ga želite uporabljati s temi aplikacijami. Ko se prijavite, se vaš imenik, Gmailova sporočila, dogodki koledarja in drugi podatki iz teh aplikacij in storitev v spletu sinhronizirajo s telefonom. Če se med nastavljanjem telefona ne prijavite v Googlov račun, boste pozvani, da se prijavite ali ustvarite Googlov račun prvič, ko zaženete aplikacijo, za katero je potreben, na primer Gmail ali Play Store.
- Če imate poslovni račun v imenu podjetja ali druge organizacije, vam bo oddelek IT morda dal posebna navodila za prijavo v ta račun.

Povezovanje z omrežji in napravami

Wi-Fi

Znotraj pokritosti brezžične dostopne točke (AP) lahko uporabljate hitri internetni dostop.

Vzpostavljanje povezave z omrežji Wi-Fi

1 Tapnite ○ > ⋯ > ⚙ > zavihek **Omrežja** > **Wi-Fi**.

2 Tapnite ⊙ za vklop Wi-Fi in poiščite razpoložljiva omrežja Wi-Fi.

3 Tapnite omrežje, da vzpostavite povezavo z njim.

- Če je omrežje zavarovano z ikono ključavnice, morate vnesti varnostni ključ ali geslo.

4 Vrstica stanja prikazuje ikone, ki označujejo stanje povezave z Wi-Fi-omrežjem.

○ > ⋯ > ⚙ ⋮ > **Napredno Wi-Fi** > **Naslov MAC**.

Bluetooth

Bluetooth je komunikacijska tehnologija kratkega dosega, ki omogoča brezžično povezavo z raznimi napravami Bluetooth, na primer slušalkami in avtomobilskimi kompleti za prostoročno telefoniranje, dlančniki, računalniki, tiskalniki in brezžičnimi napravami z omogočeno povezavo Bluetooth.

Seznanjanje telefona z drugo napravo Bluetooth

1 Tapnite > > > zavihek **Omrežja** > **Bluetooth**.

2 Tapnite , da vklopite Bluetooth in začnete iskati razpoložljive naprave Buetooth.
- Če želite tudi zaznati vidne naprave v dosegu, tapnite **Iskanje naprav**.

3 Na seznamu izberite napravo, s katero želite združiti telefon. Ko je seznanjanje uspešno, se telefon poveže z drugo napravo.

Pošiljanje podatkov prek povezave Bluetooth

1 Izberite datoteko ali element, na primer kontakt ali predstavnostno datoteko.
2 Izberite možnost pošiljanja podatkov prek povezave Bluetooth.
3 Iskanje in združevanje z napravo z omogočeno povezavo Bluetooth.

Prejemanje podatkov prek povezave Bluetooth

1 Tapnite > > > zavihek **Omrežja** > **Bluetooth**.
2 Tapnite , da vklopite Bluetooth.
3 Prejeli boste poziv za sprejem poskusa seznanitve s pošiljajočo napravo. Izberite **Sprejmi**.

Wi-Fi Direct

Wi-Fi Direct podpira neposredno povezavo med napravami s funkcijo Wi-Fi brez dostopne točke.

Vklop funkcije Wi-Fi Direct

1 Tapnite > > > zavihek **Omrežja** > **Wi-Fi**.
2 Tapnite > **Napredno Wi-Fi** > **Wi-Fi Direct**.

Prenos podatkov med računalnikom in napravo

Podatke lahko kopirate in prenašate med računalnikom in telefonom.

Prenašanje podatkov

1 Telefon priključite na računalnik s kablom USB, priloženim telefonu.

2 Odprite ploščo z obvestili, tapnite trenutno vrsto povezave in izberite **Medijska naprava (MTP)**.

3 V računalniku se prikaže pojavno okno za prenos želenih podatkov.

Element	Zahteva
Operacijski sistem	Microsoft Windows XP SP3, Vista ali novejši
Različica predvajalnika Windows Media Player	Windows Media Player 10 ali novejši

Klici

Klicanje

1 Tapnite ○ > , da odprete klicanje.
2 S tipkovnico vnesite številko. Če želite številko izbrisati, tapnite .
3 Po vnosu številke tapnite za klicanje.
4 Če želite klic končati, tapnite .

0+

Klicanje kontaktov

1 Tapnite ○ > , da odprete imenik.
2 Pomaknite se po seznamu kontaktov. Lahko tudi vnesete ime kontakta v iskalno polje ali se pomaknete vzdolž abecede na desnem robu zaslona.
3 Na prikazanem seznamu tapnite kontakt, ki ga želite poklicati.

Sprejem in zavrnitev klica

- Če želite sprejeti dohodni klic, povlecite v katero koli smer.
- Če želite zavrniti dohodni klic, povlecite v katero koli smer.

Drugi klic

1 Med prvim klicem tapnite ⋮ > **Dodaj klic** in vnesite številko.
2 Če želite vzpostaviti klic, tapnite .
3 Oba klica bosta prikazana na zaslonu za klice. Prvi klic bo zaklenjen in zadržan.
4 Tapnite prikazano številko, če želite preklopiti med klicema. Ali tapnite , da začnete konferenčni klic.
5 Če želite končati oba klica, tapnite .

Ogled dnevnikov klicev

1 Tapnite ○ > > zavihek **Zgodovina klicev**.
2 Ogledate si lahko seznam vseh odhodnih, prejetih in zgrešenih klicev.

> **Izbriši vse**.

Nastavitve klicev

Nastavite lahko vse klicne nastavitve telefona, na primer posredovanje klica, in druge posebne funkcije, ki jih omogoča ponudnik storitev.

1 Tapnite ○ > , da odprete klicanje.
2 Tapnite ⋮ > **Nastavitve klicev** in konfigurirajte želene možnosti.

Imenik

V telefon lahko dodate kontakte in jih sinhronizirate s kontakti v svojem Googlovem računu ali drugih računih, ki podpirajo sinhronizacijo kontaktov.

Iskanje kontakta

1 Tapnite ○ > , da odprete imenik.
2 Tapnite **Iskanje kontakta** in s tipkovnico vnesite ime kontakta.

Dodajanje novega kontakta

1 Tapnite ○ > in vnesite številko novega kontakta.
2 Tapnite ⋮ > **Dodaj v imenik** > **Nov kontakt**.
3 Če želite novemu kontaktu dodati fotografijo, tapnite ikono slike. Izberite **Fotografiraj** ali **Izberite iz galerije**.
4 Vnesite želene podatke o kontaktu.
5 Tapnite **SHRANI**.

Priljubljeni kontakti

Kontakte, ki jih pogosto kličete, lahko dodate med priljubljene.

Dodajanje kontakta med priljubljene

1 Tapnite ○ > , da odprete imenik.
2 Tapnite kontakt, da si ogledate podrobnosti.
3 Tapnite zvezdico zgoraj desno na zaslonu. Zvezdica se obarva rumeno.

Odstranjevanje kontakta s seznama priljubljenih

1 Tapnite ○ > 👤 > zavihek **Priljubljene**.
2 Izberite kontakt, da si ogledate podrobnosti.
3 Tapnite rumeno zvezdico zgoraj desno na zaslonu. Zvezdica se obarva temno in kontakt je odstranjen s seznama priljubljenih.

Ustvarjanje skupine

1 Tapnite ○ > 👤 > zavihek **Skupine**.
2 Tapnite ⋮ > **Nova skupina**.
3 Vnesite ime za novo skupino. Za novo ustvarjeno skupino lahko nastavite tudi posebno melodijo.
4 Če želite dodati kontakte v skupino, tapnite **Dodaj člane** in nato **DODAJ**.
5 Tapnite **SHRANI**, da skupino shranite.

Sporočila

Telefon združuje sporočila SMS in MMS v enem intuitivnem in preprostem meniju.

Pošiljanje sporočila

1 Tapnite ○ > > .

2 Vnesite ime ali številko kontakta v polje **Za**. Med vnašanjem imena kontakta se prikazujejo ustrezni kontakti. Lahko tapnete ponujenega prejemnika in dodate več kot en kontakt.

3 Tapnite besedilno polje in začnite vnašati sporočilo.

4 Tapnite ⋮, da odprete meni z možnostmi. Izberite katero koli razpoložljivo možnost.

5 Tapnite **Pošlji**, da pošljete sporočilo.

Klepet

Sporočila, izmenjana z drugo osebo, je mogoče prikazati kronološko za lažji pregled in iskanje pogovorov.

Spreminjanje nastavitev sporočil

Nastavitve sporočil v telefonu so vnaprej določene, zato lahko takoj začnete pošiljati sporočila. Nastavitve lahko prilagodite.

- Tapnite ○ > > ⋮ > **Nastavitve**.

E-pošta

Aplikacijo E-pošta lahko uporabljate za branje e-pošte ponudnikov, ki niso Gmail. Aplikacija E-pošta podpira naslednje vrste računov: POP3, IMAP in Microsoft Exchange (za poslovne uporabnike).

Upravljanje e-poštnih računov

Odpiranje aplikacije E-pošta

Ko prvič odprete aplikacijo E-pošta, se odpre čarovnik za namestitev za pomoč pri dodajanju e-poštnega računa.

- Tapnite ◯ > ⋯ > @.

Dodajanje e-poštnega računa:

- Tapnite ◯ > ⋯ > @ > ⋮ > **Nastavitve** > ⊕.

Spreminjanje splošnih nastavitev e-pošte:

- Tapnite ◯ > ⋯ > @ > ⋮ > **Nastavitve** > **Splošne nastavitve**.

Brisanje e-poštnega računa:

- Tapnite ◯ > ⋯ > @ > ⋮ > **Nastavitve** > ⋮ > **Odstrani račun** > izberite račun za brisanje > **Odstrani** > **Da**.

Upravljanje map računa

- Tapnite ◯ > ⋯ > @ > ☰ > **Pokaži vse mape**.

Vsak račun ima mape Prejeto, Odpošlji, Poslano in Osnutki. Glede na možnosti, ki jih podpira ponudnik računa, imate lahko še druge mape.

Sestavljanje in pošiljanje e-pošte

1 Tapnite ○ > ⋯ > @ > + za ustvarjanje novega e-poštnega sporočila.
2 Vnesite naslov želenega prejemnika sporočila. Med vnašanjem besedila bodo prikazani ujemajoči se naslovi iz imenika. Več naslovov ločite s podpičji.
3 Če želite kopijo sporočila poslati tudi drugim (skritim) prejemnikom, tapnite polje **Kp/Skp**.
4 Tapnite polje za sporočilo in vnesite sporočilo.
5 Tapnite 📎, da pripnete datoteko, ki jo želite poslati skupaj s sporočilom.
6 Za pošiljanje sporočila tapnite ➤.

Fotoaparat in videokamera

Možnosti fotoaparata v iskalu

S fotoaparatom ali videokamero lahko posnamete in izmenjujete slike in videoposnetke.

- Tapnite ◯ > ⋯ > .

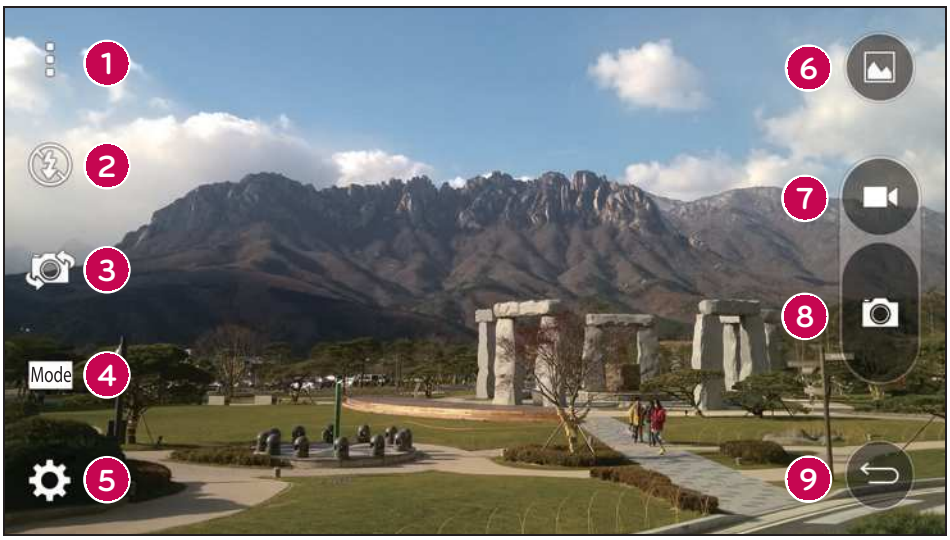

1

2

3

4

5

6

7

8

9

Uporaba naprednih nastavitev

V iskalu fotoaparata tapnite , da se prikažejo napredne možnosti. Tapnite posamezno ikono, da prilagodite naslednje nastavitve fotoaparata.

	Fotografije, posnete pri različnih osvetlitvah, združi v eno optimalno fotografijo, kar zagotavlja boljše rezultate v zahtevnejših svetlobnih razmerah.
	Nastavitve velikosti slik in video posnetkov.
	Omogoča fotografiranje z glasovnimi ukazi. Ko je funkcija vklopljena, izgovorite "**Cheese**", "**Smile**", "**LG**" itd., da posnamete fotografijo.
	Nastavitev časovnika fotoaparata. Ta funkcija je zelo koristna, če želite biti na fotografiji ali videu tudi sami.
	Omogoča, da posnamete boljše fotografije in video posnetke s prikazom mreže, ki pomaga pri poravnavi.
	Nastavitev mesta shranjevanja slik in videoposnetkov. Izberete lahko **IN** (notranji pomnilnik) ali **SD** (pomnilniško kartico). Ta meni se prikaže samo, če je vstavljena SD-kartica.
	Omogoča, da se spoznate z delovanjem funkcije. Ta ikona prikaže navodila.

Fotografiranje

1 Tapnite > > .

2 Glejte zaslon in izberite motiv.

3 Kvadrat okrog motiva pomeni, da je fotoaparat izostril sliko.

4 Tapnite , da fotografirate. Slika se samodejno shrani v aplikacijo Galerija.

Po zajemu fotografije

Če si želite ogledati nazadnje posneto fotografijo, tapnite sličico na dnu zaslona.

	Tapnite, če želite urediti fotografijo.
	Tapnite, če želite takoj posneti novo fotografijo.
	Tapnite, če želite odpreti razpoložljive možnosti deljenja.
	Tapnite to možnost, če želite izbrisati fotografijo.
	Tapnite za dostop do dodatnih možnosti.
	Tapnite za dodajanje fotografije med priljubljene.

Večtočkovno samodejno ostrenje

Večtočkovno samodejno ostrenje deluje samodejno pri fotografiranju in zagotavlja jasne slike.

Način Panorama

Omogoča zajem panoramske fotografije.

1 Tapnite ○ > ⋯ > .

2 Tapnite Način >

3 Tapnite , da zajamete panoramsko fotografijo.

4 Telefon počasi premikajte v eno smer.

5 Poskrbite, da se bo med fotografiranjem območje ostrenja poravnalo z modrim vodilom.

6 Tapnite , da prenehate z zajemanjem panoramske fotografije.

Snemanje videoposnetka

1 Tapnite ○ > ⋯ > .

2 Glejte zaslon in izberite motiv.

3 Tapnite , da začnete snemati videoposnetek.

4 Dolžina posnetka je prikazana na vrhu zaslona.

 .

5 Tapnite , da začasno prekinete snemanje videoposnetka. Če želite nadaljevati snemanje, tapnite .

– ALI –

Za konec snemanje tapnite . Videoposnetek se samodejno shrani v aplikacijo Galerija.

Po končanem snemanju

Če si želite ogledati nazadnje posneti video, tapnite sličico videoposnetka na dnu zaslona.

	Tapnite to možnost, če želite takoj posneti naslednji videoposnetek.
	Tapnite, če želite odpreti razpoložljive možnosti deljenja (kot na primer Sporočila in Bluetooth).
	Tapnite, da izbrišete videoposnetek.
	Tapnite za dostop do dodatnih možnosti.
	Tapnite za dodajanje videoposnetka med priljubljene.

Galerija

V aplikaciji Galerija so prikazane slike in videoposnetki, ki ste jih shranili, vključno s tistimi, ki ste jih posneli z aplikacijo Fotoaparat, in tistimi, ki ste jih prenesli iz spleta ali z drugih lokacij.

1 Če si želite ogledati slike, shranjene v pomnilniku, tapnite ○ > ⋯ > .

2 Tapnite album, da ga odprete in si ogledate njegovo vsebino. (Slike in videoposnetki v albumu so prikazani v časovnem zaporedju.)

3 Tapnite sliko v albumu, da si jo ogledate.

Ogled slik

Galerija prikaže vaše fotografije v mapah. Ko druga aplikacija, na primer E-pošta, shrani fotografijo, se samodejno ustvari mapa za prenos, v katero se shrani fotografija. Podobno z zajemom posnetka zaslona samodejno ustvarite mapo za posnetke zaslona. Slike so prikazane po datumih, na katere so bile ustvarjene. Izberite sliko, da jo prikažete na celem zaslonu. Če si želite ogledati naslednjo ali prejšnjo sliko, se pomaknite levo ali desno.

Povečevanje in pomanjševanje

Če želite povečati sliko, uporabite enega od teh načinov:

- Za povečavo dvotapnite kjer koli.
- Za povečanje tapnite z dvema prstoma na katero koli mesto na fotografiji in ju razprite. Za pomanjšanje približajte prsta ali dvotapnite sliko.

Možnosti videoposnetkov

1 Tapnite ○ > ⋯ > .

2 Izberite videoposnetek, ki si ga želite ogledati.

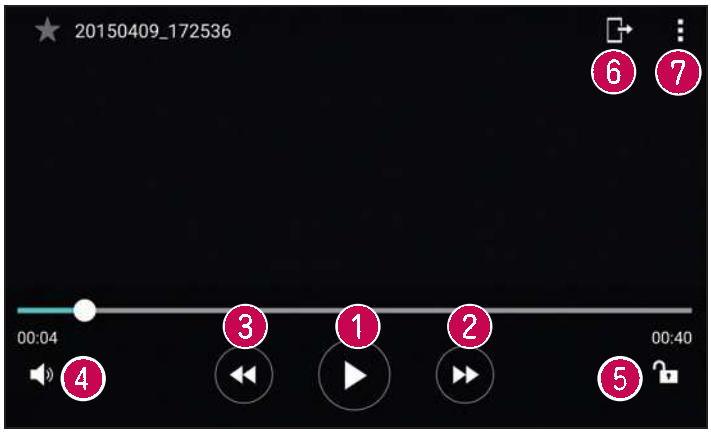

1 ⏸/▶	Tapnite za prekinitev/nadaljevanje predvajanja videoposnetka.
2 ⏩	Dotaknite se in pridržite za previjanje naprej v 3-sekundnih intervalih. Tapnite za hitro previjanje 10 sekund naprej.

3	Dotaknite se in pridržite za previjanje nazaj v 3-sekundnih intervalih. Tapnite za previjanje 10 sekund nazaj.
4	Tapnite za prilagajanje glasnosti videoposnetka.
5 /	Tapnite za zaklepanje ali odklepanje zaslona.
6	Tapnite to možnost, če želite videoposnetek izmenjati s funkcijo SmartShare.
7	Tapnite za dostop do dodatnih možnosti.

Urejanje fotografij

Med ogledom fotografije tapnite .

Brisanje fotografij/videoposnetkov

Uporabite enega od teh načinov:

- V mapi tapnite , izberite fotografije/videoposnetke in tapnite **Izbriši**.
- Med ogledom fotografije tapnite .

Nastavitev ozadja

Med ogledom fotografije tapnite > **Sliko nastavi za**, če želite sliko nastaviti kot ozadje ali jo dodeliti kontaktu.

Večpredstavnost

Glasba

Telefon ima predvajalnik glasbe, s katerim lahko predvajate vse svoje najljubše skladbe.

Predvajanje skladbe

1 Tapnite ○ > ⋯ > .

2 Tapnite zavihek **Skladbe**.

3 Izberite skladbo, ki jo želite predvajati.

4 Na voljo so naslednje možnosti.

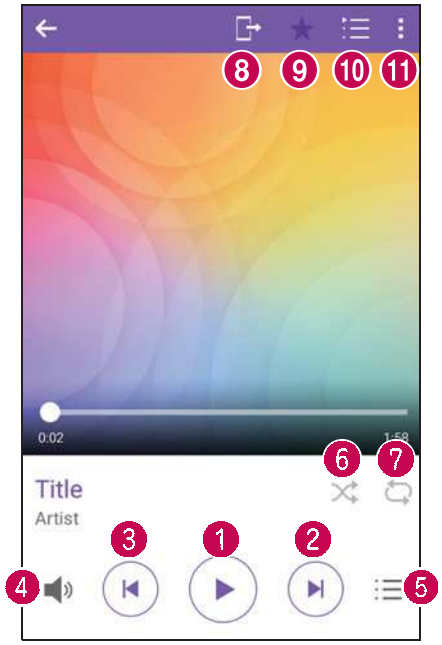

1		Tapnite za prekinitev predvajanja.
		Tapnite za nadaljevanje predvajanja.
2		Tapnite za preskok na naslednji posnetek v albumu, na seznamu predvajanja ali na seznamu naključnega predvajanja. Dotaknite se in pridržite za hitro previjanje naprej.

3		Tapnite za ponovno predvajanje trenutnega posnetka ali preskočite na predhodni posnetek v albumu, na seznamu predvajanja ali na seznamu naključnega predvajanja. Dotaknite se in pridržite za previjanje.
4		Tapnite za prilagajanje glasnosti.
5		Tapnite, če želite odpreti knjižnico glasbe.
6		Tapnite za predvajanje trenutnega seznama predvajanja v načinu naključnega predvajanja (posnetki se predvajajo v naključnem vrstnem redu).
7		Tapnite za preklapljanje med načini ponavljanja vseh skladb, trenutne skladbe ali za izklop ponavljanja.
8		Tapnite, če želite glasbo izmenjati s funkcijo SmartShare.
9		Tapnite za dodajanje skladbe med priljubljene.
10		Tapnite za odprtje trenutnega seznama predvajanja.
11		Tapnite za dostop do dodatnih možnosti.

Pripomočki

Ura

Aplikacija Ura omogoča dostop do funkcij Alarmi, Časovnik, Svetovna ura in Štoparica. Do teh funkcij dostopate tako, da tapnete zavihke na vrhu zaslona oziroma tako da povlečete vodoravno čez zaslon.

- Tapnite ○ > ⋯ > .

Alarmi

Zavihek Alarmi vam omogoča nastavitev alarmov.

1 Tapnite ○ > ⋯ > > zavihek **Alarm**.

2 Za dodajanje novega albuma tapnite +

Časovnik

Zavihek Časovnik vas lahko z zvočnim signalom opozori, ko preteče določen čas.

1 Tapnite ○ > ⋯ > > zavihek **Časovnik**.

2 Nastavite želeni čas v časovniku.

3 Če želite sprožiti časovnik, tapnite **Začni**.

4 Če želite ustaviti časovnik, tapnite **Ustavi**.

Svetovna ura

Svetovna ura omogoča preprosto preverjanje trenutnega časa v drugih mestih po svetu.

1 Tapnite ○ > ⋯ > > zavihek **Svetovna ura**.

2 Tapnite +

Štoparica

Štoparica omogoča uporabo telefona kot štoparice.

1 Tapnite ◯ > ⋯ > > zavihek **Štoparica**.

2 Tapnite **Začni**, da zaženete štoparico.

- Tapnite **Krog**, če želite zabeležiti čase krogov.

3 Tapnite **Ustavi**, da ustavite štoparico.

Kalkulator

Aplikacija Kalkulator vam omogoča izvajanje računskih operacij z uporabo standardnega ali znanstvenega računala.

1 Tapnite ◯ > ⋯ > .

2 Za vnos številk tapnite gumbe s številkami.

3 Za preproste izračune tapnite želeno funkcijo (+, –, x ali ÷) in nato =.

⋮.

Koledar

Aplikacija Koledar vam omogoča sledenje svojemu urniku.

1 Tapnite ◯ > ⋯ > .

2 Tapnite datum, za katerega želite dodati dogodek. Nato tapnite +

Diktafon

Aplikacija Diktafon snema zvočne posnetke, ki jih lahko uporabite na več načinov.

Snemanje zvoka ali glasu

1 Tapnite ○ > ⋯ > .

2 Tapnite ●, da začnete snemanje.

3 Tapnite ■, da končate snemanje.

4 Tapnite ▶, da predvajate posnetek.

za dostop do posnetkov. Shranjene posnetke lahko poslušate.

Glasovno iskanje

S to aplikacijo lahko spletne strani poiščete z glasom.

1 Tapnite ○ > ⋯ > mapa **Google** > .

2 Izgovorite ključno besedo ali besedno zvezo, ko se na zaslonu pojavi **Poslušanje ...**. Izberite eno od predlaganih ključnih besed, ki se pojavijo.

Prenosi

S to aplikacijo si lahko ogledate, katere datoteke ste prenesli z aplikacijami.

- Tapnite ○ > ⋯ > .

FM-radio

Telefon ima vgrajen FM-radio, da lahko svojo najljubše postaje poslušate tudi na poti.

- Tapnite ○ > ⋯ > .

Spletni brskalnik

Internet

Internet vam kar prek mobilnega telefona omogoča hiter dostop do barvitega sveta iger, glasbe, novic, športa, razvedrila in še veliko drugega.

- Tapnite > > .

Uporaba orodne vrstice za splet

Za dostop do orodne vrstice brskalnika se pomaknite do vrha spletne strani.

	Tapnite za premik na prejšnjo stran.
	Tapnite za premik na naslednjo stran.
	Tapnite za premik na osnovno stran.
	Tapnite, če želite odpreti novo okno.
	Tapnite za dostop do svojih zaznamkov.

Ogled spletnih strani

Tapnite polje z naslovom, vnesite spletni naslov in na tipkovnici tapnite **Pojdi**.

Odpiranje strani

Če želite obiskati novo stran, tapnite 1 > +.

Če želite obiskati drugo stran, tapnite 2, se premaknite navzgor ali navzdol in tapnite stran, da jo izberete.

Glasovno iskanje po spletu

Tapnite polje z naslovom in tapnite . Na poziv izgovorite ključno besedo in izberite eno od ključnih besed, ki se prikažejo.

Zaznamki

Če želite zaznamovati trenutno spletno stran, tapnite > **Dodaj med zaznamke** > **V redu**.

Če želite odpreti zaznamovano spletno stran, tapnite in izberite želeni zaznamek.

Zgodovina

Če želite odpreti seznam nedavno obiskanih spletnih strani, tapnite > zavihek **Zgodovina**. Če želite počistiti celotno zgodovino, tapnite > **Da**.

Chrome

Z brskalnikom Chrome lahko iščete informacije in brskate po spletnih straneh.

- Tapnite > > .

Ogled spletnih strani

Tapnite polje z naslovom in vnesite spletni naslov ali pogoje iskanja.

Odpiranje strani

Če želite odpreti novo stran, tapnite > **Nov zavihek**.

Če želite obiskati drugo spletno stran, tapnite in tapnite stran, ki jo želite izbrati.

Nastavitve

Aplikacija Nastavitve vsebuje večino orodij za prilagoditev in nastavitev telefona. V tem razdelku so opisane vse nastavitve v aplikaciji Nastavitve.

Odpiranje aplikacije Nastavitve

- Tapnite ○ > tapnite in pridržite □ > **Sistemske nastavitve**.

– ALI –

- Tapnite ○ > ⋯ > .

Omrežja

< BREZŽIČNA OMREŽJA >

Wi-Fi

vklopi Wi-Fi za vzpostavitev povezave z razpoložljivimi omrežji Wi-Fi.

Bluetooth

Vklopi in izklopi brezžično povezavo Bluetooth za uporabo funkcije Bluetooth.

Mobilni podatki

Prikaže porabo podatkov in omejitev prenosa podatkov.

Klic

V tem meniju lahko konfigurirate različne nastavitve klicanja.

- **Glasovna pošta** – omogoča izbiro storitve glasovne pošte vašega operaterja.
- **Fiksne številke** – omogoča upravljanje in ustvarjanje seznama številk, ki jih je mogoče poklicati z vašega telefona. Potrebovali boste kodo PIN 2, ki jo prejmete od svojega ponudnika storitev. Ko je seznam aktiviran, lahko iz telefona kličete samo številke, ki so na seznamu fiksnih številk.
- **Pojavno okno pri dohodnem klicu** – prikaže pojavno okno dohodnega klica med uporabo aplikacije.
- **Zavrnitev klica** – omogoča nastavitev funkcije za zavrnitev klica.

- **Zavrni s sporočilom** – če želite zavrniti klic, lahko s to funkcijo hitro pošljete sporočilo. To je priročno, če morate zavrniti klic med sestankom.
- **Posredovanje klica** – omogoča nastavitev, kdaj klic posredovati.
- **Samodejni odgovor** – nastavite čas, preden povezana prostoročna naprava samodejno sprejme dohodni klic.
- **Vibriranje ob povezavi** – vklopi vibriranje telefona, ko klicani odgovori na klic.
- **Preprečevanje šuma** – med klicem zaduši zvoke v okolici telefona.
- **Shrani neznane številke** – omogoča, da po klicu neznane številke dodate med kontakte.
- **Gumb za vklop/izklop prekine klic** – omogoča, da klic prekinete z gumbom za vklop/izklop.
- **Čakajoč klic** – omogočite, da lahko z obračanjem naprave utišate dohodne klice.
- **Zapora klicev** – zaklenite dohodne, odhodne ali mednarodne klice.
- **Trajanje klica** – omogoča, da si ogledate trajanje različnih klicev.
- **Dodatne nastavitve** – spremenite lahko naslednje nastavitve.

< POVEZLJIVOST >

Daj v skupno rabo in poveži

- **NFC** – telefon podpira tehnologijo NFC. NFC (Near Field Communication) je brezžična povezava za dvosmerno komunikacijo med elektronskimi napravami. Deluje na razdalji nekaj centimetrov. V svoji napravi lahko omogočite skupno rabo vsebin v NFC-oznakah ali drugih napravah, ki podpirajo NFC, če jih tapnete s svojo napravo. Če s svojo napravo tapnete NFC-oznake, se bo na vašem zaslonu prikazala njena vsebina.
- **Android Beam** – ko je ta funkcija vklopljena, lahko vsebino aplikacije pošljete v drugo napravo NFC tako, da napravi držite blizu skupaj. Napravi postavite skupaj (običajno hrbet ob hrbet) in nato tapnite svoj zaslon. Aplikacija določi, kaj se prenese.
- **SmartShare Beam** – omogoča prejemanje večpredstavnostne vsebine iz telefonov in tabličnih računalnikov LG.
- **Predstavnostni strežnik** – deljenje predstavnostne vsebine z napravami v bližini, ki podpirajo DLNA.

- **Tiskanje** – omogoča tiskanje vsebine določenih zaslonov (na primer spletnih strani, prikazanih v brskalniku Chrome) s tiskalnikom, ki je povezan v isto omrežje Wi-Fi kot naprava Android.

Povezava z internetom prek mobilnega telefona

- **USB prenašanje** – omogoča deljenje spletne povezave z računalnikom preko USB kabla.
- **Wi-Fi Vroča točka** – omogoča ustvarjanje vroče točke in deljenje povezave. Za več informacij preberite razdelek **"Skupna raba podatkovne povezave telefona"**.
- **Internetna povezava preko Bluetootha telefona** – omogoča povezavo z drugimi napravami preko povezave Bluetooth.
- **Pomoč** – prikaže informacije o USB prenašanju, Wi-Fi vroči točki in povezavi preko Bluetootha.

Več

- **V letalu** – način uporabe V letalu vam omogoča, da uporabljate mnoge funkcije telefona, kot so igre in glasba, tudi kadar ste na območju, kjer je telefoniranje oziroma prenos podatkov prepovedan. Ko je vklopljen način V letalu, telefon ne omogoča dohodnih oziroma odhodnih klicev in ne dostopa do spletnih podatkov.
- **Mobilna omrežja** – ta meni vam omogoča konfiguracijo mnogih nastavitev mobilnega omrežja.
- **VPN** – s telefonom lahko dodajate, nastavljate in upravljate z navideznimi zasebnimi omrežji (VPN), ki vam omogočajo povezavo in dostop do virov znotraj zavarovanega lokalnega omrežja, kot je na primer vaše službeno omrežje.

Zvok in obvestilo

< OSNOVNO >

Zvočni profil

Omogoča nastavitev zvočnega profila telefona. Izberite **Zvok** ali **Samo vibriraj**.

< ZVOK >

Glasnost

Spremenite nastavitve glasnosti telefona in jih prilagodite svojim potrebam in okolju.

Melodija zvonjenja

Omogoča nastavitev melodije zvonjenja za klice. Melodijo lahko dodate tudi tako, da tapnete v zgornjem desnem kotu zaslona.

< VIBRIRANJE >

Zvok ob vibriranju

Nastavite, če želite, da telefon ob prejemu klicev ne le predvaja melodijo, ampak tudi vibrira.

Vrsta vibriranja

Omogoča izbiro vrste vibriranja.

< OBVESTILA >

Prekinitve

Omogoča nastavitev časa, v katerem ne želite, da vas zmotijo obvestila. Z nastavitvijo Samo prednostno omogočite, da vas določene funkcije smejo zmotiti.

Zaklep zaslona

Omogoča vam, da izberete, ali želite, da se na zaklenjenem zaslonu obvestila prikažejo ali skrijejo.

Aplikacije

Omogoča vam, da aplikacijam preprečite prikazovanje obvestil oziroma da nastavite tako, da aplikacije prikažejo prednostna obvestila, kadar je funkcija Ne moti nastavljena na Samo prednostno.

Indikator LED za obvestila

Tapnite stikalo za preklop med možnostma Vklop in Izključeno. Vklop aktivira lučko LED za izbrana obvestila v barvi, ki jo nastavite za posamezno obvestilo.

< NAPREDNE NASTAVITVE >

Več

- **Zvok obvestila** – omogoča nastavitev zvoka obvestila. Zvok obvestil lahko dodate tako, da tapnete ⊞ v zgornjem desnem kotu zaslona.
- **Vibriranje ob dotiku** – označite, če želite, da telefon vibrira ob pritisku gumbov na dotik na osnovnem zaslonu in med opravili na uporabniškem vmesniku.
- **Zvočni učinki** – tapnite za nastavitev zvokov ob dotikih tipkovnice za klicanje, zvokov ob dotikih in zvoka ob zaklepanju zaslona.
- **Glasovna obvestila o sporočilih/klicih** – stikalo **Glasovna obvestila o sporočilih/klicih** tapnite za preklop med možnostma Vklop in Izključeno. Vklop omogoča samodejno branje dohodnih klicev in sporočil.

Zaslon

< DOMOV & ZAKLEP >

Osnovni zaslon

- **Izberi dom** – nastavite**Domov** ali **EasyHome** za privzeti osnovni zaslon.
- **Tema** – nastavite temo zaslona naprave. Nove teme lahko prenesete iz trgovine **LG SmartWorld**.
- **Ozadje** – nastavite ozadje osnovnega zaslona.
- **Učinek zaslona** – izberete lahko vrsto učinka, ki se prikaže, ko povlecite z enega zaslona osnovnega zaslona na naslednjega.
- **Omogoči ponavljanje domačega zaslona** – ob krožnem pomikanju osnovnih zaslonov po zadnjem zaslonu prikaže prvega.
- **Pomoč** – prikaže informacije v zvezi z osnovnim zaslonom.

Zaklep zaslona

- **Izberite zaslon zaklepa** – nastavi vrsto zaklepa zaslona za zaščito telefona. Pri tem se odpre niz zaslonov, ki vas vodijo skozi postopek nastavitve vzorca za odklepanje zaslona. Če ste omogočili vzorec za zaklepanje, boste morali ob vklopu telefona ali bujenju zaslona narisati ta vzorec.

- **Pametno zaklepanje** – s to nastavitvijo telefon ostane odklenjen, kadar ga uporabljate z zaupanja vredno napravo ali na zaupanja vrednem kraju.
- **Učinek zaslona** – nastavi možnosti učinkov vlečenja po zaslonu.

- **Ozadje** – omogoča nastavitev ozadja za zaklenjen zaslon.
- **Bližnjice** – omogoča določitev bližnjic na zaklenjenem zaslonu.
- **Stik v primeru izgube telefona** – omogoča, da se v primeru, da telefon izgubite, na zaklenjenem zaslonu prikažejo podatki o lastniku.
- **Časovnik zaklepa** – nastavite čas, po poteku katerega se zaslon samodejno zaklene.
- **Tipka za vklop se takoj zaklene** – potrdite, da boste takoj zaklenili zaslon, če bo pritisnjen gumb za vklop/izklop/zaklepanje. Ta nastavitev preglasi nastavitev Odštevalnik za varnostni zaklep.

Gumbi na dotik na osnovnem zaslonu

Nastavite gumbe na dotik na začetnem zaslonu, prikazane na dnu vsakega zaslona. Nastavite, katere tipke naj bodo prikazane, njihov položaj v vrstici in njihov videz.

< PISAVA >

Vrsta pisave

Izberite želeno vrsto pisave.

Velikost pisave

Izberite želeno velikost pisave.

< OSNOVNE NASTAVITVE >

Svetlost

Z drsnikom prilagodite svetlost zaslona.

Samodejni zasuk zaslona

Nastavite samodejni preklop usmerjenosti ob sukanju telefona.

Časovna omejitev zaslona

Nastavite zakasnitev, preden se zaslon samodejno izklopi.

< NAPREDNE NASTAVITVE >

Več

- **Sanjarjenje** – izberite ohranjevalnik zaslona, ki naj bo prikazan, kadar je telefon v načinu mirovanja, ko je na priključni postaji in/ali se polni.
- **Umerjanje senzorja gibanja** – omogoča vam, da izboljšate točnost nagiba in hitrost senzorja.

Splošno

< ZASEBNO >

Jezik in vnos

Izberite jezik za besedilo v telefonu in za konfiguracijo tipkovnice na zaslonu, vključno z besedami, ki ste jih dodali v slovar.

- **Jezik** – izberite jezik, ki ga želite uporabljati v telefonu.
- **Privzeto** – omogoča izbiro privzete vrste tipkovnice.
  - **LG tipkovnica** – tapnite ikono Nastavitve, če želite spremeniti nastavitve tipkovnice LG.
  - **Glasovno tipkanje Google** – označite, če želite za vnos podatkov izbrati Glasovno tipkanje Google. Za spreminjanje nastavitev Glasovnega tipkanja Google tapnite ikono Nastavitve.
- **Glasovno iskanje** – tapnite, če želite konfigurirati nastavitve glasovnega iskanja.
- **Prebiranje besedila** – tapnite, da nastavite želeni mehanizem ali splošne nastavitve za prebiranje besedila.
- **Hitrost kazalca** – prilagodite hitrost kazalca.

Lokacija

Če vklopite lokacijsko storitev, telefon ugotovi vašo približno lokacijo z omrežjem Wi-Fi ter mobilnim omrežjem. Če izberete to možnost, se pojavi vprašanje, ali se strinjate, da Google uporabi vašo trenutno lokacijo pri zagotavljanju teh storitev.

- **Način** – nastavi način, na katerega se ugotovijo informacije o vaši trenutni lokaciji.
- **Fotoaparat** – označite, da označite fotografije ali videoposnetke z njihovimi lokacijami.
- **Poročanje o lokaciji Google** – omogoča, da izberete nastavitve informacij o lokaciji, do katerih dostopa Google in njegovi izdelki.

Računi in sinhronizacija

Z uporabo menija Nastavitve računov in sinhronizacija lahko dodate, odstranite in upravljate svoj Google račun in druge podprte račune. S temi nastavitvami tudi upravljate, kako in ali vse aplikacije pošiljajo, prejemajo in sinhronizirajo podatke po lastnem urniku in ali lahko vse aplikacije samodejno sinhronizirajo uporabniške podatke. Gmail™, Koledar in druge aplikacije imajo lahko tudi svoje nastavitve, ki upravljajo način sinhronizacije podatkov; za podrobnosti si oglejte razdelke o teh aplikacijah. Če želite dodati nov račun, tapnite **DODAJ RAČUN**.

Oblak

Omogoča dodajanje računa v oblaku, s katerim lahko hitro in enostavno uporabljate storitve v oblaku.

Dostopnost

Nastavitve dostopnosti uporabite za konfiguriranje vtičnikov za dostop, ki so nameščeni v telefonu.

- **Vid**
  - **TalkBack** – omogoča nastavitev funkcije Talkback, ki slabovidnim osebam pomaga z zagotavljanjem govornih povratnih informacij.
  - **Glasovna obvestila o sporočilih/klicih** – tapnite za preklop med možnostjo Vklop in Izključeno. Če jih vklopite, slišite samodejna govorna opozorila na dohodne klice in sporočila.
  - **Odtenki zaslona** – označite, če želite nastaviti temnejši kontrast zaslona.
  - **Velikost pisave** – nastavi velikost pisave.
  - **Dotik za povečavo** – s trotapom na zaslon omogoča povečevanje in pomanjševanje.
  - **Inverzije barv zaslona** – označite, da obrnete barve zaslona in vsebine.
  - **Barvna prilagoditev zaslona** – prilagodite lahko barve zaslona in vsebine.

- **Zaslon, barvni filter** – spremenite lahko barve zaslona in vsebine.
- **Tipka vklop prekine klic** – označite, če želite glasovne klice prekinjati s tipko za vklop/izklop/zaklepanje.

• **Sluh**
- **Opis** – omogoča prilagoditev nastavitev opisov za osebe z okvarami sluha**.**
- **LED za obvestila** – aktivirate lahko lučko LED za dohodne klice in obvestila.
- **Bliskovna opozorila** – označite, če želite nastaviti utripanje bliskavice ob dohodnih klicih in obvestilih.
- **Izklop vseh zvokov** – označite, če želite izklopiti vse zvoke naprave.
- **Vrsta zvoka** – nastavi vrsto zvoka.
- **Uravnava zvoka** – nastavi zvočno pot. Za nastavitev premaknite drsnik na drsni vrstici.

• **Motorne funkcije in kognicija**
- **Čas povratne informacije za dotik** – nastavi čas povratne informacije za dotik.
- **Pomočnik za dotik** – prikaz plošče na dotik s preprostim dostopom do pogostih dejanj.
- **Čas izteka zaslona** – nastavi čas preden osvetlitev zaslona izklopi.
- **Nadzorna plošča na dotik** – omogoča, da izberete predel zaslona, na katerega omejite aktiviranje z dotikom.

• **Bližnjica funkcij pripomočkov za osebe s posebnimi potrebami**
Omogoča hiter dostop do izbranih funkcij, ko trotapnete gumb Osnovni zaslon.

• **Samodejni zasuk zaslona**
Označite, da telefonu dovolite preklop usmerjenosti zaslona, ko ga zasukate (pokončno ali ležeče).

• **Dostop s stikali**
Omogoča, da komunicirate z napravo prek enega ali več stikal, ki delujejo kot tipke na tipkovnici. Ta meni lahko pomaga uporabnikom z omejenim gibanjem, ki jim preprečuje neposredno komuniciranje z napravo.

Bližnjična tipka

Kadar je zaslon izklopljen ali zaklenjen, za hiter dostop do aplikacij dvakrat pritisnite **tipki za glasnost**.

< ZASEBNOST >

Varnost

Meni Varnost lahko uporabite za konfiguracijo načina, ki pomaga zaščititi telefon in podatke v njem.

- **Zaklep vsebine** – izberite vrsto zaklepanja za zaklepanje datotek v funkciji QuickMemo+. Izberite med možnostma **Geslo** in **Vzorec.**
- **Šifriraj telefon** – omogoča šifriranje podatkov v telefonu za zaščito. Ob vsakem vklopu telefona boste morali vnesti PIN ali geslo za dešifriranje telefona.
- **Šifriraj pomnilnik kartice SD** – šifrira podatke na kartici SD in podatkov ne da na voljo drugih napravam.
- **Vidno tipkanje gesla** – označite, da se pri vnašanju gesla na kratko pokažejo posamezni znaki, da vidite, kaj vnašate.
- **Administratorji naprave** – ogled ali deaktiviranje skrbnikov telefona.
- **Neznani viri** – dovolite namestitev aplikacij, ki niso prenesene iz trgovine Play Store.
- **Preveri aplikacije** – za onemogočanje ali opozorilo pred namestitvijo aplikacij, ki so lahko škodljive.
- **Vrsta pomnilnika** – podprt s strojno opremo.
- **Upravljanje s certifikati**
  - **Poverilnice, ki jim zaupam** – označite, da aplikacijam omogočite dostop do šifriranega pomnilnika varnostnih potrdil, ustreznih gesel in drugih poverilnic v telefonu. Pomnilnik poverilnic se uporablja za vzpostavitev nekaterih vrst povezav VPN in Wi-Fi. Če za varni pomnilnik poverilnic ne nastavite gesla, je ta nastavitev zasenčena.
  - **Namesti iz pomnilnika** – tapnite, če želite namestiti varnostno potrdilo.
  - **Počisti poverilnice** – izbriše vse varnostne certifikate in ustrezne poverilnice ter geslo za varni pomnilnik.
- **Trust agents** – izberite aplikacije, ki jih želite uporabljati, ne da bi odklenili zaslon.

- **Uporabniški PIN** – z uporabniškim PIN lahko omogočite, da naprava prikaže samo zaslon določene aplikacije.
- **Dostop do uporabe aplikacij** – ogledate si lahko informacije o uporabi aplikacij v telefonu.

< PAMETNE FUNKCIJE >

< Etui QuickCircle >

Ta meni vam omogoča izbor aplikacij, ki jih želite uporabiti neposredno na naslovnici v majhnem načinu z uporabo etuija QuickCircle. Ne pozabite, da lahko vklop teh nastavitev etuija QuickCircle povzroči nepravilno delovanje naprave.

Dvojno okno

Omogoča konfiguracijo funkcije Dvojno okno.

- **Samodejno odpiranje** – označite, če želite, da se odpre dvojno okno, ko tapnete povezavo na celotnem zaslonu ali v e-poštni prilogi.
- **Pomoč** – prikaže namige za uporabo dvojnih oken.

< UPRAVLJANJE TELEFONA >

Datum in čas

Nastavite prednostne nastavitve za način prikaza datuma in ure.

Pomnilnik

Nadzorujete lahko zasedeni in razpoložljivi prostor v notranjem pomnilniku naprave.

Baterija in varčevanje z energijo

- **Poraba baterije** – prikaz porabe baterije.
- **Prikaz odstotka napolnjenosti baterije v vrstici stanja** – potrdite za prikaz odstotka napolnjenosti baterije v vrstici stanja poleg ikone baterije.
- **Varčevanje z energijo** – tapnite stikalo Varčevanje z energijo, da ga vklopite ali izklopite. Nastavi raven odstotka napolnjenosti baterije, pri kateri se samodejno vklopi Varčevanje z energijo. Izbirate lahko med možnostmi **Takoj**, **5 % baterije** in **15 % baterije**.
- **Optimizator iger** – stikalo Optimizator iger tapnite, da prilagodite kakovost videa v igrah, če želite prihraniti energijo baterije.

Aplikacije

Omogoča prikaz podrobnosti o aplikacijah, ki so nameščene v telefonu, upravljanje njihovih podatkov in prisilno ustavitev aplikacij.

Privzeta aplikacija za sporočila

Ta meni omogoča, da izberete, katero aplikacijo za sporočila boste uporabljali kot privzeto aplikacijo za sporočila.

Varnostna kopija in ponastavitev

Spreminjanje nastavitev za upravljanje nastavitev in podatkov.

- **LG Backup** – varnostno kopira vse podatke v napravi in jih obnovi v primeru izgube ali zamenjave podatkov.
- **Varnostno kopiraj moje podatke** – varnostno kopiranje podatkov aplikacij, gesel za Wi-Fi in drugih nastavitev v Googlove strežnike.
- **Varnostni račun** – prikaže račun, ki se trenutno uporablja za varnostno kopiranje informacij.
- **Samodejno povrni** – obnovi varnostno kopirane nastavitve in podatke pri ponovni namestitvi aplikacije.
- **Ponastavitev na tovarniške podatke** – Ponastavite nastavitve na tovarniško privzete vrednosti in izbrišite vse podatke. Če boste telefon ponastavil na ta način, boste pozvani, da ponovno vnesete iste informacije kot pri prvem zagonu sistema Android.

Vizitka telefona

Ogled pravnih informacij, preverjanje stanja telefona in različic programske opreme ter izvajanje posodobitev programske opreme.

Posodobitev programske opreme telefona

Posodobitev programske opreme telefona

Internetna posodobitev programske opreme mobilnega telefona LG

Za več informacij o uporabi te funkcije obiščite http://www.lg.com/common/index.jsp → , izberite svojo državo in jezik.

Ta funkcija omogoča priročno posodobitev vdelane programske opreme telefona na novejšo različico prek interneta, ne da bi morali obiskati storitveni center. Ta funkcija bo na voljo le, ko bo LG izdal novejšo različico vdelane programske opreme za napravo.

Ker morate nenehno spremljati posodobitev vdelane programske opreme mobilnega telefona, pred nadaljevanjem upoštevajte vsa navodila in opombe, ki se izpišejo pri vsakem koraku. Če med nadgradnjo odstranite kabel USB, lahko resno poškodujete mobilni telefon.

Brezžična posodobitev programske opreme mobilnega telefona LG

S to funkcijo lahko programsko opremo telefona brez težav posodobite prek brezžične povezave, ne da bi uporabili podatkovni kabel USB. Ta funkcija bo na voljo le, ko bo LG izdal novejšo različico vdelane programske opreme za napravo.

Najprej preverite različico programske opreme v mobilnem telefonu: **Nastavitve** > zavihek **Splošno** > **vizitka telefona** > **Središče za posodobitve** > **Posodobitev programske opreme** > **Preveri zdaj za posodobitev**.

O priročniku za uporabo

O priročniku za uporabo

- Pred uporabo naprave pozorno preberite ta priročnik. Tako boste zagotovili varno in pravilno uporabo telefona.
- Nekatere slike in posnetki zaslona v tem priročniku so lahko na telefonu videti drugače.
- Vsebina se lahko razlikuje od končnega izdelka ali od programske opreme, ki vam jo je zagotovil ponudnik storitev ali operater. Vsebina se lahko spremeni brez predhodnega opozorila. Najnovejšo različico priročnika si lahko ogledate na spletnem mestu družbe LG www.lg.com.
- Aplikacije telefona in njihove funkcije se lahko razlikujejo glede na državo, regijo ali strojno opremo. LG ne bo odgovoren za manjšo učinkovitost delovanja, ki je posledica uporabe aplikacij, ki jih ni razvil LG.
- LG ne bo odgovoren za težave z delovanjem ali združljivostjo, ki so posledica urejanja nastavitev registra ali spreminjanja operacijskega sistema. Kakršen koli poskus prilagajanja operacijskega sistema lahko povzroči, da naprava ali njene aplikacije ne bodo delovale pravilno.
- Programska oprema, zvok, ozadja, slike in druga predstavnost, ki je priložena napravi, ima licenco za omejeno uporabo. Če te materiale pridobite iz naprave in jih uporabite v komercialne ali druge namene, morda kršite zakone o avtorskih pravicah. Kot uporabnik ste popolnoma odgovorni za nezakonito uporabo predstavnosti.
- Za podatkovne storitve, na primer pošiljanje sporočil, prenašanje podatkov, samodejno sinhroniziranje ali uporabo lokacijskih storitev, boste morda morali plačati dodatne stroške. Če se želite izogniti dodatnim stroškom, izberite podatkovni paket, ki ustreza vašim potrebam. Za dodatne podrobnosti se obrnite na vašega ponudnika storitev.

Blagovne znamke

- LG in logotip LG sta registrirani blagovni znamki družbe LG Electronics.
- Bluetooth® je po vsem svetu registrirana blagovna znamka podjetja Bluetooth SIG, Inc.
- Wi-Fi® in logotip Wi-Fi sta registrirani blagovni znamki družbe Wi-Fi Alliance.
- Vse ostale blagovne znamke in avtorske pravice so v lasti njihovih lastnikov.

Dodatna oprema

Za telefon je na voljo ta dodatna oprema. **(Spodaj prikazana oprema je lahko izbirna.)**

- Potovalni adapter
- Vodnik za hiter začetek uporabe
- Stereo slušalke
- Kabel USB
- Baterija

Odpravljanje težav

V tem poglavju so navedene nekatere težave, do katerih lahko pride pri uporabi telefona. V nekaterih primerih se morate obrniti na ponudnika storitev, vendar lahko večino težav odpravite sami.

Sporočilo	Možni vzroki	Možni ukrepi
Napaka kartice SIM ali USIM	V telefonu ni kartice SIM ali USIM oziroma je nepravilno vstavljena.	Poskrbite, da je kartica SIM ali USIM pravilno vstavljena.
Ni omrežne povezave/ izguba omrežne povezave	Signal je šibek ali pa ste v območju brez signala.	Premaknite se k oknu ali na prosto. Preverite operaterjevo območje pokritosti.
	Operater je spremenil storitve.	Preverite, ali je kartica SIM ali USIM starejša od 6~12 mesecev. Če je, jo zamenjajte v najbližji poslovalnici omrežnega ponudnika. Obrnite se na ponudnika storitev.
Kodi se ne ujemata	Če želite spremenite varnostno kodo, morate potrditi novo tako, da jo znova vnesete.	Če kodo pozabite, se obrnite na ponudnika storitev.
	Vneseni kodi se ne ujemata.	

Sporočilo	Možni vzroki	Možni ukrepi
Aplikacij ni mogoče nastaviti	Ponudnik storitev je ne podpira ali pa je potrebna registracija.	Obrnite se na ponudnika storitev.
Klicanje ni mogoče	Napaka klicanja.	Novo omrežje ni odobreno.
	Vstavljena je nova kartica SIM ali USIM.	Preverite, kakšne so nove omejitve.
	Dosežena je predplačniška omejitev.	Obrnite se na ponudnika storitev ali ponastavite omejitev s kodo PIN 2.
Telefona ni mogoče vklopiti.	Tipka za vklop/ izklop je bila pritisnjena prekratek čas.	Tipko za vklop/izklop držite pritisnjeno najmanj dve sekundi.
	Baterija ni napolnjena.	Napolnite baterijo. Preverite indikator napajanja na zaslonu.

Sporočilo	Možni vzroki	Možni ukrepi
Napaka pri polnjenju	Baterija ni napolnjena.	Napolnite baterijo.
	Zunanja temperatura je previsoka ali prenizka.	Telefon naj se polni pri običajni temperaturi.
	Težava s kontakti.	Preverite polnilnik in njegovo povezavo s telefonom.
	Ni napetosti.	Vstavite polnilnik v drugo vtičnico.
	Polnilnik je okvarjen.	Zamenjajte polnilnik.
	Napačen polnilnik	Uporabljajte samo originalno dodatno opremo LG.
Številka ni dovoljena.	Vklopljena je funkcija fiksnih številk.	Preverite meni Nastavitve in funkcijo izklopite.
Prejemanje/ pošiljanje sporočil SMS in fotografij ni mogoče	Pomnilnik je poln	Iz telefona izbrišite nekaj sporočil.
Datotek ni mogoče odpreti	Nepodprta oblika zapisa datoteke.	Oglejte si, katere oblike zapisa so podprte.

Sporočilo	Možni vzroki	Možni ukrepi
Zaslon se pri dohodnem klicu ne vklopi.	Težava s senzorjem bližine.	Če uporabljate zaščitni trak ali ovitek, preverite, da ne pokriva območja okoli senzorja bližine. Poskrbite, da je območje okrog senzorja bližine čisto.
Ni zvoka	Način vibriranja	V nastavitvah menija zvoka preverite, ali je morda vklopljen načina vibriranja ali tihi način.
Telefon prekinja ali zmrzuje	Občasne težave v programski opremi.	Poskusite posodobiti programsko opremo prek spletnega mesta.

Pogosta vprašanja

Kategorija	Vprašanje	Odgovor
Naprave Bluetooth	Katere funkcije so na voljo prek povezave Bluetooth?	Priklopite lahko zvočno napravo Bluetooth, kot so stereo/mono slušalke ali avtomobilski komplet.
Varnostno kopiranje kontaktov	Kako lahko varnostno kopiram kontakte?	Podatke o kontaktih lahko sinhronizirate med telefonom in Googlovim računom.
Sinhronizacija	Ali lahko nastavim enosmerno sinhronizacijo z Gmailom?	Na voljo je le dvosmerna sinhronizacija.
Sinhronizacija	Ali lahko sinhroniziram vse e-poštne mape?	Mapa Prejeto se sinhronizira samodejno. Druge mape si lahko ogledate tako, da tapnete ⋮ in izberite **Mape** ter izberete mapo.
Prijava v Gmail	Ali se moram za vsak dostop do storitve Gmail vanjo prijaviti?	Ko se enkrat prijavite v Gmail, se vam vanj ni treba več prijavljati.
Googlov račun	Ali lahko filtriram e-poštna sporočila?	Ne, telefon ne podpira filtriranje e-pošte.
E-pošta	Kaj se zgodi, če med pisanjem e-poštnega sporočila zaženem drugo aplikacijo?	E-poštno sporočilo se bo samodejno shranilo kot osnutek.

Kategorija	Vprašanje	Odgovor
Melodija zvonjenja	Ali obstaja omejitev velikosti datoteke, ko želim za melodijo uporabiti datoteko .MP3?	Ni omejitve velikosti datoteke.
Čas prejema sporočila	Telefon za sporočila, starejša od 24 ur, ne prikazuje časa prejema. Kako si lahko ogledam uro?	Odprite pogovor in se dotaknite ter pridržite želeno sporočilo. Nato tapnite **Podrobnosti**.
Krmarjenje	Ali lahko v telefon namestim drugo navigacijsko aplikacijo?	Namestite in uporabljate lahko katero koli aplikacijo, ki je na voljo v trgovini Play Store™ in je združljiva s strojno opremo.
Sinhronizacija	Ali lahko sinhroniziram kontakte iz vseh svojih e-poštnih računov?	Sinhronizirati je mogoče samo kontakte iz Gmaila in strežnika MS Exchange (e-poštni strežnik podjetja).
Čakanje in premor	Ali lahko med številke shranim kontakt s funkcijo čakanja in premora?	Če ste prenesli kontakt, ki ima v številki shranjene funkcije čakanja in premora, teh funkcij ne morete uporabljati. Vsako številko morate znova shraniti. Shranjevanje s čakanjem in premorom: 1. Tapnite ○ > . 2. Pokličite številko in tapnite ⋮. 3. Tapnite možnost **Dodaj 2 sek premor** or **Dodaj čakanje**.
Varnost	Kaj so varnostne funkcije telefona?	Telefon lahko nastavite tako, da je treba pred dostopom ali uporabo vnesti vzorec za odklepanje.

Kategorija	Vprašanje	Odgovor
Vzorec za odklepanje	Kako ustvarim vzorec za odklepanje?	1. Na osnovnem zaslonu tapnite in pridržite ☐. 2. Tapnite **Sistemske nastavitve** > zavihek **Zaslon** > **Zakleni zaslon**. 3. Tapnite **Izberite zaslon zaklepa** > **Vzorec**. Ko to storite prvič, se pojavijo kratka navodila, kako ustvariti vzorec za odklepanje. 4. Narišite vzorec, ki ga želite nastaviti, nato ga narišite še enkrat za potrditev. Previdnostni ukrepi pri uporabi vzorca za zaklep. Zelo pomembno je, da si zapomnite, kakšen vzorec za odklepanje ste nastavili. Če petkrat narišete napačen vzorec, telefona ne boste več mogli uporabljati. Imate pet poskusov za vnos vzorca za odklepanje, PIN ali gesla. Če ste porabili vseh 5 poskusov, lahko znova poskusite čez 30 sekund. (Ali, če ste nastavili varnostni PIN, lahko vzorec odklenete z njim.)

Kategorija	Vprašanje	Odgovor
Vzorec za odklepanje	Kaj naj naredim, če pozabim vzorec za odklepanje in za telefon nisem ustvaril računa Google?	Če ste pozabili vzorec: Če ste se s telefonom prijavili v Googlov račun, vendar ste 5-krat vnesli napačen vzorec, pritisnite gumb za pozabljen vzorec. Za odklepanje telefona se boste morali prijaviti v Googlov račun. Če v telefonu niste ustvarili Googlovega računa ali ste ga pozabili, morate izvesti strojno ponastavitev. Pozor: s ponastavitvijo na tovarniške nastavitve izbrišete vse aplikacije in uporabniške podatke. Ne pozabite ustvariti varnostnih kopij vseh pomembnih podatkov, preden telefon ponastavite na tovarniške nastavitve.
Pomnilnik	Ali bom vedel, kdaj je pomnilnik poln?	Da, prejeli boste obvestilo.
Jezikovna podpora	Ali lahko spremenim jezik telefona?	Telefon ima večjezične zmožnosti. Jezik spremenite tako: 1. Na osnovnem zaslonu tapnite in pridržite ☐ in nato tapnite **Sistemske nastavitve**. 2. Tapnite zavihek **Splošno** > **Jezik in vnos** > **Jezik**. 3. Tapnite želeni jezik.

Kategorija	Vprašanje	Odgovor
VPN	Kako nastavim navidezno zasebno omrežje?	Konfiguracija dostopa do navideznega zasebnega omrežja je odvisna od podjetja. Če želite konfigurirati dostop do navideznega zasebnega omrežja iz telefona, morate od skrbnika omrežja podjetja pridobiti podrobnosti o nastavitvi.
Časovna omejitev zaslona	Zaslon se izklop po samo 15 sekundah. Kako lahko spremenim čas, po katerem se osvetlitev zaslona izklopi?	1. Na osnovnem zaslonu tapnite in pridržite □. 2. Tapnite **Sistemske nastavitve** > zavihek **Zaslon**. 3. Tapnite **Časovna omejitev zaslona**. 4. Izberite želeno časovno omejitev osvetlitve zaslona.
Omrežje Wi-Fi in mobilno omrežje	Katero storitev bo telefon uporabljal, ko sta na voljo povezava Wi-Fi in mobilno omrežje?	Pri prenosu podatkov lahko telefon privzeto izbere povezavo Wi-Fi (če je možnost vzpostavitve povezave Wi-Fi na telefonu vklopljena). Vendar pa ob preklopu telefona z ene storitve na drugo ne boste prejeli obvestila. Če želite vedeti, katero podatkovno povezavo uporabljate, na vrhu zaslona poiščite ikono omrežja Wi-Fi ali mobilnega omrežja.
Osnovni zaslon	Ali lahko odstranim aplikacije z osnovnega zaslona?	Da. Dotaknite se ikone in jo pridržite, dokler se na sredini vrha zaslona ne prikaže ikona koša. Nato ikono, ne da bi dvignili prst, povlecite v koš.

Kategorija	Vprašanje	Odgovor
Aplikacija	Prenesel sem aplikacijo, ki povzroča veliko težav. Kako jo odstranim?	1. Na osnovnem zaslonu tapnite in pridržite □. 2. Tapnite **Sistemske nastavitve** > zavihek **Splošno** > **Aplikacije** > **PRENESENO**. 3. Tapnite aplikacijo in nato **Odstrani**.
Polnilnik	Ali lahko telefon polnim prek kabla USB, ne da bi namestil zahtevan gonilnik USB?	Da, telefon se bo prek kabla USB polnil ne glede na to, ali ste namestili zahtevane gonilnike.
Budilka	Ali lahko za alarm uporabljam glasbene datoteke?	Da. Ko glasbeno datoteko shranite kot melodijo zvonjenja, jo lahko uporabljate za alarm. 1. Pritisnite in držite skladbo na seznamu v knjižnici. V meniju, ki se odpre, tapnite **Nastavi kot melodijo** > **Melodija telefona** ali **Melodija kontakta**. 2. Na zaslonu z nastavitvami budilke skladbo izberite kot melodijo zvonjenja.
Budilka	Ali bo alarm slišen in se bo sprožil, če je telefon izklopljen?	Ne, to ni podprto.
Budilka	Ali bom slišal alarm, če bo glasnost zvonjenja nastavljena na vibriranje?	Alarm je nastavljen tako, da bo slišen tudi v teh primerih.

Kategorija	Vprašanje	Odgovor
Strojna ponastavitev (ponastavitev na tovarniške nastavitve)	Kako lahko izvedem ponastavitev na tovarniške nastavitve, če nimam dostopa do menija z nastavitvami telefona?	Če se telefon ne ponastavi na prvotno stanje, uporabite strojno ponastavitev (ponastavitev na tovarniške nastavitve), da ga inicializirate.