LG
Life's Good

MAGYAR

HRVATSKI

БЪЛГАРСКИ

СРПСКИ

МАКЕДОНСКИ

ROMÂNĂ

SLOVENŠČINA

USER GUIDE

LM-X525EAW

Copyright ©2019 LG Electronics Inc. All rights reserved.

MFL71449801 (1.0)

www.lg.com

Informacije o uporabniškem priročniku

Hvala, ker ste izbrali ta izdelek znamke LG. Pred prvo uporabo naprave pozorno preberite ta uporabniški priročnik. Tako boste zagotovili varno in pravilno uporabo telefona.

- Vedno uporabljajte originalno dodatno opremo LG. Priloženi predmeti so zasnovani samo za to napravo in morda ne bodo združljivi z drugimi.
- Opisi veljajo za privzete nastavitve naprave.
- Privzete aplikacije v napravi se lahko posodabljajo, podpora za te aplikacije pa je lahko ukinjena brez predhodnega opozorila. Če imate glede aplikacij v napravi kakršna koli vprašanja, se obrnite na servisni center podjetja LG. Glede aplikacij, ki jih namestite sami, se obrnite na ustreznega ponudnika storitev.
- Spreminjanje operacijskega sistema v napravi ali nameščanje programske opreme iz neuradnih virov lahko poškodujeta napravo in povzročita poškodbo ali izgubo podatkov. Taka dejanja kršijo vašo licenčno pogodbo s podjetjem LG in izničijo garancijo.
- Nekatera vsebina in nekatere slike se lahko razlikujejo od vaše naprave, odvisno od območja, ponudnika storitev, različice programske opreme in različice operacijskega sistema, ter se lahko spremenijo brez predhodnega obvestila.
- Programska oprema, zvok, ozadja, slike in druga predstavnostna vsebina, ki je priložena napravi, imajo licenco za omejeno uporabo. Če te materiale pridobite iz naprave in jih uporabite v komercialne ali druge namene, morda kršite zakone o avtorskih pravicah. Kot uporabnik ste popolnoma odgovorni za nezakonito uporabo predstavnostne vsebine.
- Za podatkovne storitve, kot so pošiljanje sporočil, prenašanje podatkov, samodejna sinhronizacija ali uporaba lokacijskih storitev, boste morda morali plačati dodatne stroške. Če se želite izogniti dodatnim stroškom, izberite naročniški paket, ki ustreza vašim potrebam. Za dodatne podrobnosti se obrnite na svojega ponudnika storitev.
- Ta uporabniški priročnik je napisan v več jezikih za vsako državo. Vsebina se lahko delno razlikuje, odvisno od izbranega jezika.

Razlaga ikon

OPOZORILO: Razmere, ki lahko povzročijo telesne poškodbe uporabnika ali drugih.

POZOR: Razmere, ki lahko povzročijo lažje telesne poškodbe ali poškodbe opreme.

OPOMBA: Opombe ali dodatne informacije.

Kazalo vsebine

5 Smernice za varno in učinkovito uporabo

01

Funkcije po meri

14 Funkcije fotoaparata
17 Funkcije aplikacije Galerija
21 Kakovost zvoka in funkcije učinkov
21 Pomočnik Google
23 Prepoznavanje prstnih odtisov
26 Funkcija večopravilnosti

02

Osnovne funkcije

29 Komponente izdelka in dodatna oprema
30 Pregled delov
33 Vklop ali izklop naprave
34 Nameščanje kartice SIM
37 Vstavljanje pomnilniške kartice
38 Odstranjevanje pomnilniške kartice
38 Baterija
40 Zaslon na dotik
44 Osnovni zaslon
53 Zaklepanje zaslona
58 Šifriranje pomnilniške kartice
59 Zajemanje posnetkov zaslona
59 Vnašanje besedila
64 Skupna raba vsebine
66 Ne moti

03

Uporabne aplikacije

68 Nameščanje in odstranjevanje aplikacij
69 Odstranjene aplikacije
70 Bližnjice aplikacij
71 Telefon
75 Sporočila
76 Fotoaparat
86 Galerija
90 Imenik
93 QuickMemo+

95 Ura
96 Koledar
97 Opravila
97 Glasba
98 Računalo
98 E-pošta
99 Snemalnik zvoka
100 Središče za posodobitve
100 Upravitelj datotek
100 Smart Doctor
101 LG Mobile Switch
101 SmartWorld
102 RemoteCall Service
102 Oddajanje
103 Aplikacije Google

04

Nastavitve

107 Nastavitve
107 Omrežje
120 Zvok
121 Zaslon
122 Splošno

05

Dodatek

134 Jezikovne nastavitve LG
134 LG Bridge
135 Posodobitev programske opreme telefona
137 Navodila za zaščito pred krajo
138 Informacije o obvestilu o odprtokodni programski opremi
138 Pravne informacije in varnost (regulatorna številka ID, e-oznaka itd.)
139 Blagovne znamke
140 IZJAVA O SKLADNOSTI
140 Za informacije o skladnosti izdelka se obrnite na pisarno
140 Wi-Fi (brezžično lokalno omrežje – WLAN)
141 Več informacij
145 Pogosta vprašanja

Smernice za varno in učinkovito uporabo

Preberite te enostavne smernice. Neupoštevanje teh smernic je lahko nevarno ali nezakonito.

Če pride do napake, je v napravo vgrajeno orodje programske opreme, ki bo ustvarilo dnevnik napak. To orodje zbira le podatke, ki je specifično napaki, na primer moč signala, položaj ID-ja celice pri nenadni prekinitvi klica in naložene aplikacije. Dnevnik se uporablja le kot pomoč pri ugotavljanje vzroka napake. Ti dnevniki so šifrirani, do njih pa lahko dostopajo le pooblaščeni LG-jevi servisi, če boste morali napravo vrniti v popravilo.

Izpostavljenost radiofrekvenčni energiji

Informacije o izpostavljenosti radijskim valovom in stopnji sevanja (SAR).

Naprava je skladna z veljavnimi varnostnimi zahtevami glede izpostavljenosti radijskim valovom. Zahteve temeljijo na znanstvenih smernicah, ki vključujejo varnostne meje za zagotovitev varnosti za vse ljudi, ne glede na starost in zdravstveno stanje.

- Pri smernicah za izpostavljenost radijskim valovom se uporablja merska enota, znana kot SAR (Specific Absorption Rate). Preizkusi za SAR se izvajajo po standardiziranih metodah, tako da naprava oddaja pri najvišji potrjeni ravni moči v vseh uporabljenih frekvenčnih pasovih.
- Čeprav imajo lahko različni modeli LG-jevih naprav različne stopnje sevanja SAR, so vsi v skladu z ustreznimi smernicami glede izpostavljenosti radijskim valovom.
- Mejna vrednost SAR, ki jo priporoča Mednarodna komisija za varstvo pred neioniziranimi sevanji (ICNIRP), je 2 W/kg, porazdeljena po 10 g tkiva.
- Najvišja vrednost SAR za ta model je za uporabo pri ušesu 0,322 W/kg (10 g) in za nošenje na telesu 1,050 W/kg (10 g).
- Ta naprava izpolnjuje smernice glede izpostavljenosti radijski frekvenci pri uporabi v običajnem delovnem položaju pri ušesu ali pri uporabi z oddaljenostjo najmanj 5 mm od telesa. Če za nošenje na telesu uporabljate torbico, pasno zaponko ali držalo, ne sme vsebovati kovine in mora izdelek ohranjati najmanj 5 mm od telesa. Ta naprava za prenos podatkovnih datotek ali sporočil potrebuje kakovostno povezavo z omrežjem. V nekaterih primerih lahko pride do zakasnitve prenosa podatkovnih datotek ali sporočil, dokler ni na voljo taka povezava. Upoštevajte zgornja navodila o oddaljenosti, dokler prenos ni končan.

Informacije komisije FCC o izpostavljenosti radiofrekvenčni elektromagnetni energiji

Avgusta 1996 je ameriška zvezna komisija za komunikacije (FCC) z ukrepi v Poročilu in sklepu FCC 96-326 sprejela posodobljen varnostni standard glede izpostavljenosti ljudi radiofrekvenčni elektromagnetni energiji (RF-energiji), ki jo oddajajo oddajniki, regulirani s strani komisije FCC. Te smernice so skladne z varnostnimi standardi, navedenimi v mednarodnih in ameriških standardih. Zasnova naprave je v skladu s smernicami komisije FCC in temi mednarodnimi standardi.

Izjava v členu 15.19

Ta naprava je skladna z določili 15. člena pravilnika komisije FCC. Uporaba je dovoljena pod naslednjima dvema pogojema:

(1) naprava ne sme povzročati škodljivih motenj in

(2) naprava mora sprejeti vse motnje, vključno z motnjami, ki bi lahko povzročile neželeno delovanje.

Izjava v členu 15.21

Spremembe ali prilagoditve, ki jih proizvajalec izrecno ne odobri, lahko razveljavijo dovoljenje uporabnika za uporabo te opreme.

Nošenje na telesu

Naprava je bila preizkušena za običajno nošenje na telesu, pri čemer je bila hrbtna stran naprave od telesa uporabnika oddaljena 1 cm (0,39 palca). Zahteve komisije FCC glede izpostavljenosti radijskim frekvencam določajo najmanjšo razdaljo 1 cm (0,39 palca) med telesom uporabnika in hrbtno stranjo naprave.

Uporaba zaponk, držal in podobnih pripomočkov, ki vsebujejo kovinske dele, ni dovoljena. Pripomočki za nošenje naprave na telesu, ki ne zagotavljajo 1 cm (0,39 palca) razdalje med telesom uporabnika in zadnjo stranjo naprave ter niso bili preizkušeni za običajno nošenje na telesu, morda ne bodo ustrezali omejitvam organizacije FCC glede izpostavljenosti radijskim frekvencam, zato se jim izogibajte.

Izjava v členu 15.105

Oprema je bila preizkušena in ugotovljena je bila skladnost z omejitvami za digitalne naprave razreda B po 15. členu pravilnika komisije FCC. Te omejitve so zasnovane za zagotovitev primerne zaščite pred škodljivimi motnjami v stanovanjskih prostorih. Oprema ustvarja, uporablja in lahko oddaja radiofrekvenčno energijo in, če ni nameščena ter uporabljena v skladu z navodili, lahko moti radijske komunikacije. Vendar ni jamstva, da pri določeni uporabi ne bo prišlo do motenj. Če oprema povzroča škodljive motnje ali moti televizijski sprejem, kar lahko ugotovite tako, da jo izklopite in vklopite, uporabnika spodbujamo, da poskusi motnje odpraviti z enim ali več naslednjimi ukrepi:

- Preusmerite ali premestite sprejemno anteno.
- Povečajte razdaljo med opremo in sprejemnikom.
- Opremo priključite na vtičnico v tokokrog, v katerega ni priključen sprejemnik.
- Za pomoč se obrnite na izkušenega radijskega ali televizijskega serviserja.

Skrb za izdelek in vzdrževanje

- Uporabljajte samo priložene pripomočke, ki jih je odobril LG. LG ne odgovarja za nikakršno škodo in okvare, povzročene s pripomočki drugih proizvajalcev.
- Nekatera vsebina in slike se lahko razlikujejo od vaše naprave brez predhodnega obvestila.
- Naprave ne razstavljajte. Ko je potrebno, naj za popravilo poskrbi usposobljen serviser.
- Garancijska popravila lahko po presoji podjetja LG vključujejo nadomestne dele in plošče, ki so nove ali obnovljene, katerih funkcionalnost je enaka delom, ki bodo zamenjani.
- Enote ne približujte električnim napravam, kot so televizorji, radijski sprejemniki ali osebni računalniki.
- Enote ne smete približevati toplotnim virom, kot so radiatorji ali kuhalniki.
- Pazite, da ne pade po tleh.
- Enote ne izpostavljajte mehanskim tresljajem ali udarcem.
- Napravo izklopite povsod, kjer to zahtevajo posebni predpisi. Naprave na primer ne uporabljajte v bolnišnicah, ker lahko vpliva na delovanje občutljive medicinske opreme.
- Naprave med polnjenjem ne prijemajte z mokrimi rokami. Lahko pride do električnega udara in hudih poškodb naprave.

- Telefona ne polnite v bližini vnetljivega materiala, ker se lahko segreje in pride do nevarnosti požara.
- Zunanjost enote očistite s čisto krpo (ne uporabljajte topil, kot so benzen, razredčilo in alkohol).
- Naprave ne polnite na mehki podlagi.
- Napravo polnite v dobro prezračevanem prostoru.
- Enote ne izpostavljajte prekomernemu dimu ali prahu.
- Naprave ne hranite blizu kreditnih kartic in kartic za prevoz, saj lahko poškoduje podatke na magnetnem zapisu.
- Zaslona se ne dotikajte z ostrimi predmeti, saj se naprava lahko poškoduje.
- Naprave ne izpostavljajte tekočini in vlagi.
- Dodatno opremo, kot so slušalke, uporabljajte previdno. Antene se ne dotikajte po nepotrebnem.
- Če je steklo razbito, oškrbljeno ali počeno, telefona ne uporabljajte, se ga ne dotikajte in ne poskušajte odstraniti stekla ali popraviti zaslona. Garancija ne krije poškodb steklenega zaslona zaradi zlorabe ali napačne uporabe.
- Naprava je elektronska in med običajnim delovanjem proizvaja toploto. Izjemno dolg neposreden stik s kožo brez primernega prezračevanja lahko povzroči neugodje ali blažje opekline. Zato z napravo med uporabo in takoj po njej ravnajte previdno.
- Če se naprava zmoči, jo takoj izklopite in popolnoma posušite. Sušenja ne poskušajte pospešiti z zunanjim toplotnim virom, kot je pečica, mikrovalovna pečica ali sušilnik za lase.
- Tekočina v napravi spremeni barvo oznake izdelka v napravi. Poškodb naprave, ki so posledica izpostavljenosti tekočini, garancija ne pokriva.
- Mobilna naprava potrebuje ustrezno prezračevanje, da se lahko odvaja nastala toplota. Neposreden stik s kožo in neprimeren tok zraka okrog naprave lahko povzročita pregrevanje naprave. Naprava mora biti najmanj 1,0 cm oddaljena od uporabnikovega telesa.
- Preprečite vdor prahu in drugih tujkov v priključek za polnjenje/kabel USB. To lahko povzroči pregrevanje ali požar.
- Zagotovite, da izdelek ne pride v stik s tekočino. Izdelka ne uporabljajte in ne polnite, če je moker. Če se izdelek zmoči, se spremeni barva indikatorja, ki označuje poškodbo zaradi tekočine. Upoštevajte, da garancija takih poškodb ne krije z brezplačnimi servisnimi popravili.

Učinkovito delovanje naprave

Elektronske naprave

Pri vseh napravah lahko pride do motenj, kar lahko poslabša delovanje.

- Naprave ne uporabljajte v bližini medicinske opreme, če nimate dovoljenja. Posvetujte se z zdravnikom, da bi ugotovili, ali lahko delovanje vaše naprave moti delovanje medicinske naprave.
- Proizvajalci srčnih spodbujevalnikov priporočajo, da med srčnim spodbujevalnikom in drugimi napravami pustite vsaj 15 cm prostora in se tako izognete morebitnim motnjam spodbujevalnika.
- Naprava lahko oddaja močno ali utripajočo svetlobo.
- Naprava lahko povzroči motnje v nekaterih slušnih pripomočkih.
- Manjše motnje se lahko pojavijo pri delovanju televizorjev, radijskih sprejemnikov, osebnih računalnikov itd.
- Napravo uporabljajte pri temperaturah od 0 do 40 °C, če je to mogoče. Če napravo izpostavite zelo nizkim ali visokim temperaturam, se lahko poškoduje, okvari in celo eksplodira.

Varnost na cesti

Preverite zakone in predpise glede uporabe naprav na območju vožnje.

- Med vožnjo naprave ne držite.
- Povsem se osredotočite na vožnjo.
- Pred klicanjem ali sprejemanjem klica ustavite ob cesti in parkirajte, če to zahtevajo pogoji vožnje.
- Radiofrekvenčna energija lahko vpliva na nekatere elektronske sisteme v vozilu, kot je avtoradio ali varnostna oprema.
- Če je v vozilo vgrajena zračna blazina, je ne ovirajte z nameščeno ali prenosno brezžično opremo. To lahko povzroči, da se blazina ne sproži, ali hude poškodbe zaradi nepravilnega delovanja.
- Če med hojo poslušate glasbo, naj bo glasnost zmerna, tako da se zavedate okolice. To je posebej pomembno v bližini cest.

Preprečevanje poškodb sluha

Morebitne poškodbe sluha preprečite tako, da visoke glasnosti ne poslušate dlje časa.

Če ste dlje časa izpostavljeni glasnim zvokom, si lahko poškodujete sluh. Zato priporočamo, da telefona ne vklapljate ali izklapljate v bližini ušes. Priporočamo tudi nastavitev glasnosti glasbe in klica na zmerno jakost.

- Pri uporabi slušalk znižajte glasnost, če ne slišite ljudi, ki se pogovarjajo v bližini, ali če oseba poleg vas sliši, kaj poslušate.

- Premočna glasnost ušesnih slušalk in slušalk lahko poškoduje sluh.

Stekleni deli

Nekateri deli naprave so stekleni. To steklo lahko poči, če naprava pade na trdo površino ali prejme močan udarec. Če steklo poči, se ga ne dotikajte in ga ne poskušajte odstraniti. Naprave ne uporabljajte, dokler stekla ne zamenja pooblaščeni serviser.

Območje razstreljevanja

Naprave ne uporabljajte na območju razstreljevanja. Upoštevajte omejitve ter vse predpise in pravila.

Potencialno eksplozivno okolje

- Naprave ne uporabljajte na bencinskih črpalkah.
- Ne uporabljajte ga v bližini goriva in kemikalij.
- V predelu vozila, kjer imate napravo ali dodatno opremo, ne prevažajte ali shranjujte vnetljivih plinov, tekočine in eksplozivov.

Na letalu

Brezžične naprave lahko povzročijo motnje v letalu.

- Pred vkrcanjem na letalo napravo izklopite.
- Brez dovoljena posadke ga ne uporabljaje na tleh.

Otroci

Napravo hranite na varnem, izven dosega majhnih otrok. Vsebuje majhne delce, ki lahko v primeru odstranitve predstavljajo nevarnost zadušitve.

Klici v sili

Klici v sili niso na voljo v vseh mobilnih omrežjih. Zato se za klice v sili ne smete zanašati le na napravo. Preverite pri lokalnem ponudniku storitev.

Informacije o bateriji in skrb zanjo

- Baterije pred ponovnim polnjenjem ni treba povsem izprazniti. Za razliko od drugih baterijskih sistemov pri teh baterijah ni spominskega učinka, ki bi zmanjšal zmogljivost baterije.
- Uporabljajte samo baterije in polnilnike LG. Polnilniki LG so zasnovani tako, da zagotavljajo najdaljšo možno življenjsko dobo baterije.
- Baterije ne razstavljajte in ne povzročajte kratkega stika.
- Kovinski stiki baterije naj bodo čisti.
- Ko zmogljivost baterije ni več sprejemljiva, jo zamenjajte. Baterijo lahko napolnite več stokrat, preden jo je treba zamenjati.
- Če baterije dlje časa ne uporabljate, jo napolnite, da čim bolj povečate uporabnost.
- Polnilnika baterij ne izpostavljajte neposredni sončni svetlobi in ga ne uporabljajte v prostorih z visoko vlago, kot je kopalnica.
- Naprave ne puščajte na vročih ali mrzlih mestih, ker se tako lahko zmanjša zmogljivost njene baterije.
- Nevarnost eksplozije, če baterijo zamenjate z nepravo vrsto. Rabljene baterije odstranite v skladu s proizvajalčevimi navodili.
- Ko se naprava popolnoma napolni, izključite polnilnik iz stenske vtičnice, da preprečite, da bi ta po nepotrebnem porabljal energijo.
- Dejanska življenjska doba baterije je odvisna od konfiguracije omrežja, nastavitev izdelka, načina uporabe, baterije in okoljskih pogojev.
- Preprečite, da bi domače živali baterijo zgrizle ali spraskale. To lahko povzroči požar.

Varovanje osebnih podatkov

- Zavarujte svoje osebne podatke, da preprečite uhajanje podatkov in zlorabo občutljivih informacij.
- Ko uporabljate napravo, obvezno izdelajte varnostno kopijo pomembnih podatkov. LG ne odgovarja za morebitno izgubo podatkov.
- Preden napravo zavržete, izdelajte varnostno kopijo vseh podatkov in napravo ponastavite, da preprečite morebitno zlorabo občutljivih informacij.
- Pri prenašanju aplikacij pozorno preberite zaslon z dovoljenji.
- Bodite previdni pri uporabi aplikacij, ki imajo dostop do več funkcij ali do vaših osebnih podatkov.
- Redno preverjajte svoje osebne račune. Če odkrijete znak zlorabe osebnih podatkov, zaprosite svojega ponudnika storitev, naj izbriše ali spremeni podatke o vašem računu.
- Če napravo izgubite ali vam jo ukradejo, spremenite geslo svojega računa, da zavarujete svoje osebne podatke.
- Ne uporabljajte aplikacij iz neznanih virov.

Obvestilo o menjavi baterije

- Litij-ionska baterija je nevaren sestavni del, ki lahko povzroči poškodbe.
- Zamenjava baterije s strani nepooblaščene osebe lahko povzroči škodo na vaši napravi.
- Baterije ne menjajte sami. Baterija se lahko poškoduje, zato lahko pride do pregretja in telesne poškodbe. Baterijo mora biti zamenjana s strani pooblaščene osebe. Baterijo reciklirajte ali odložite ločeno od gospodinjskih odpadkov.
- Če izdelek vsebuje v izdelek vgrajene baterije in jih končni uporabnik ne more zlahka odstraniti, vam LG priporoča, da poiščete pomoč usposobljenega strokovnjaka, bodisi za zamenjavo baterije ali za recikliranje ob koncu delovne dobe tega izdelka. Za preprečevanje poškodb na izdelku in varnost uporabnika, ne odstranjujte baterij sami, ampak si poiščite pomoč servisa LG Service Helpline, ali drugega neodvisnega servisa, ki nudi takšne storitve.
- Odstranitev baterije bo vključevala, v primeru odstranitve izdelka, prekinitev električnih kablov/kontaktov in previdno ostranitev baterije, z uporabo ustreznega specialnega orodja. Če potrebujete navodila za kvalificirane strokovnjake o tem, kako varno odstraniti baterijo, obiščite spletno stran *http://www.lge.com/global/sustainability/environment/take-back-recycling*.

01

Funkcije po meri

Funkcije fotoaparata

Portret

Lahko posnamete oster portret, tako da uporabite kamerin učinek zameglitve.

1 Dotaknite se ◯ > in nato **Portret**.

2 Za fotografiranje tapnite ◯.

- Za nastavitev učinka zameglitve povlecite drsnik v levo ali desno.

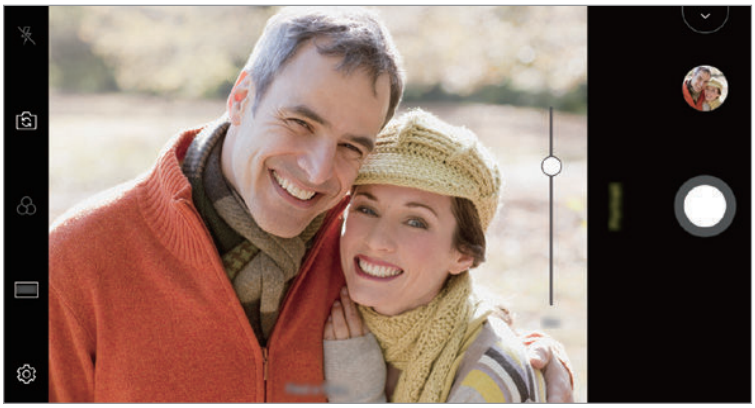

- Ko uporabljate fotoaparat na hrbtni strani vzdržujte razdaljo do objekta med 1,3 in 5,0 čevljev.
- Če je okolica pretemna, ta funkcija ni na voljo.
- Po uporabi te funkcije se dotaknite želenega položaja na zaslonu za predogled, da samodejno uporabite vrednost osvetlitve in ostrenja pri uporabi kamere na hrbtni strani ali vrednosti osvetlitve na sprednji kameri.

AI CAM

Ker fotoaparat med fotografiranjem in snemanjem videoposnetkov razpoznava predmete, lahko učinkoviteje fotografirate in snemate videoposnetke.

1 Dotaknite se ◯ > in nato **AI CAM**.

2 Ko je motiv prepoznan, bo uporabljen najboljši učinek za sceno.

- Da uporabite druge učinke, se dotaknite ikone za sceno.
- Domača žival, kraj, rože, hrana, pokrajina, oseba, sončni zahod, samodejno, osem kategorij je lahko samodejno prepoznanih.

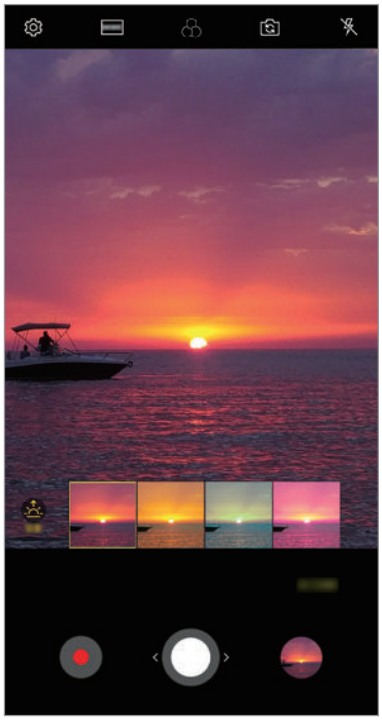

Sončni zahod

Rože

- Rezultat zaznavanja scene se lahko razlikuje v odvisnosti od osvetlitve ali lokacije objekta med fotografiranjem. Na posnetih fotografijah in videoposnetkih ključne besede ne bodo prikazane.
- Ta funkcija je na voljo samo, če sta kamera na hrbtni strani in kamera na sprednji strani v samodejnem načinu.

Izrez hitrega skoka

Fotografije, posnete v enakih intervalih, se shranijo kot datoteka GIF.

1 Dotaknite se > in nato **NAČIN** > **Izrez hitrega skoka**.

2 Za fotografiranje tapnite .

- Fotografije bodo zajete na vsake 3 sekunde in shranjene kot datoteka GIF.
- Na zaslonu se dotaknite in izberite število fotografij, ki jih želite posneti.
- Med fotografiranjem se dotaknite , da ustvarite datoteke GIF iz poprej zajetih fotografij.

- Bliskavica se samodejno vključi in deluje kot časovnik.
- Na dnu zaslona sta prikazana čas in skupno število med tem zajetih posnetkov.
- Vse posnete fotografije se shranijo samo kot datoteke GIF.
- Hitrosti datoteke GIF in vrstnega reda slik ni mogoče spremeniti.

Funkcije aplikacije Galerija

Ustvarjanje kolaža

Kolaž lahko ustvarite iz povezane vsebine.

1 Med gledanjem albuma tapnite ⋮ > **Izdelaj kolaž**.

2 Izberite slike, ki jih želite dodati v kolaž, in tapnite **Naslednji**.

- Na dnu zaslona izberite želeno postavitev.

3 Tapnite **USTVARI**.

- Kolaž lahko ustvarite iz največ 9 slik.

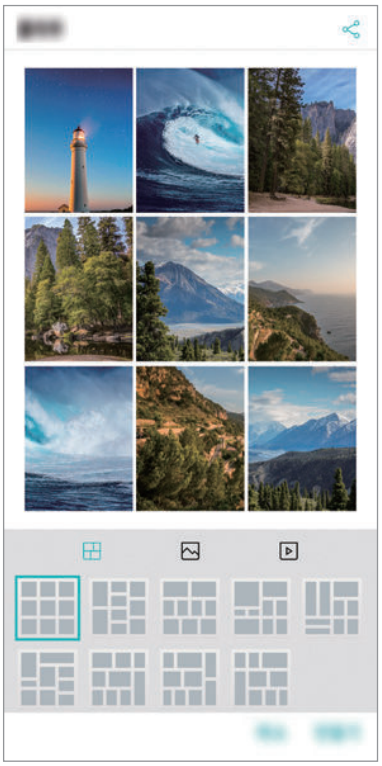

Ustvarjanje filma

Če združite slike in videe, lahko ustvarite nov film.

1 Dotaknite se zavihka ◯ > > **Fotografije**, nato pa se dotaknite ⋮ > **Ustvari Filmi**.

Lahko se dotaknete tudi zavihka ◯ > > **Predvajaj**, nato pa **Ustvari Filmi**.

2 Izberite slike ali videe za film in tapnite **Naslednji**.

3 Uredite izbrane slike ali videe in tapnite **SHRANI**.

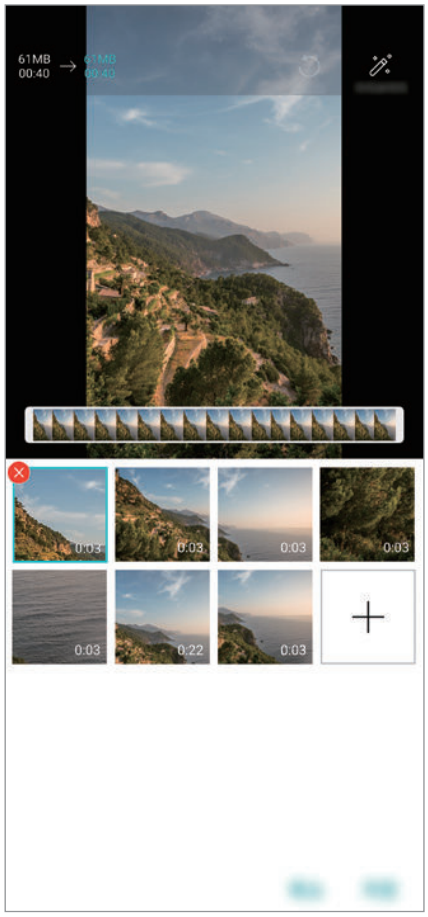

Brisanje datotek

Če tapnete sličice, lahko izberete slike ali videe, ki jih želite izbrisati iz videa.

Dodajanje datotek

Ko tapnete + v spodnjem delu zaslona, lahko izberete slike ali videe, ki jih želite dodati. Izberete lahko tudi slike ali videe, ki ste jih že dodali.

- Če želite izbrati več datotek, pritisnite datoteko in jo pridržite, nato pa tapnite še eno datoteko.

Prerazporejanje datotek

Če želite prerazporediti slike in videe, pritisnite in pridržite datoteko, ki jo želite premakniti, ter jo povlecite na želeno mesto.

Dodajanje datotek z učinki

Tapnite , da dodate temo ali glasbo v ozadju oziroma spremenite pisavo.

Ponastavitev urejanja filma

Če tapnete , lahko ponastavite vse spremembe, ki ste jih naredili v filmu.

Predogled datoteke

Tapnite ▶, da preverite nov video, preden ga shranite. Po izteku časa predvajanja se samodejno začne predvajati naslednja datoteka.

- Video lahko ustvarite iz največ 50 slik in videov.
- Privzeti čas predvajanja slike je 3 sekunde in ga ni mogoče spremeniti. Videe lahko obrežete na najmanj 1 sekundo.
- Ta funkcija morda ne podpira nekaterih oblik zapisa slike ali videa.

Ustvarjanje datoteke GIF

Iz posnetega videa ali fotografij lahko preprosto ustvarite datoteko GIF.

Izdelava datoteke GIF iz posnetega videa.

1 Med gledanjem videa na želeni začetni točki tapnite GIF.

2 Izberite dolžino datoteke GIF, ki jo želite ustvariti.

- Datoteka GIF se ustvari za določen čas od trenutnega časa.
- Pri videih, ki so krajši od 5 sekund, se slike GIF samodejno ustvarijo za preostali čas.

Izdelava datoteke GIF iz fotografij.

1 Med gledanjem albuma tapnite ⋮ > **Ustvari GIF**.
Lahko se dotaknete tudi GIF na **Predvajaj** na zavihku Predvajaj v aplikaciji Galerija.

2 Izberite fotografije, iz katerih želite ustvariti datoteko GIF, in se dotaknite **Naslednji**.

- Dodate lahko več slik ter prilagodite hitrost datoteke GIF, razmerje stranic in vrstni red datotek.

⚠

- To funkcijo lahko uporabljate samo za ustvarjalne namene. Če z uporabo funkcije kršite kakršne koli pravice drugih (denimo avtorske pravice ali zakone o razžalitvi in žaljivih izjavah), ste lahko civilno, kazensko ali upravno odgovorni in/ali kaznovani skladno z veljavno zakonodajo. Avtorsko zaščitenega gradiva ne smete kopirati, razmnoževati, razdeljevati ali kakor koli drugače nezakonito uporabljati brez dovoljenja zakonitega lastnika ali imetnika avtorskih pravic. V največjem možnem obsegu, ki ga dovoljuje veljavna zakonodaja, podjetje LG Electronics zavrača vse s tem povezane izrecne in naznačene garancije ter odgovornosti.
- Datoteko GIF lahko ustvarite iz največ 100 slik.

Kakovost zvoka in funkcije učinkov

DTS:X 3D Surround

Lahko predvajate skladbo ali video s tridimenzionalnim, izjemnim in živim zvokom. Da bi lahko uporabili to funkcijo, na napravo priključite slušalke, zvočnik ali zunanjo zvočno napravo.

Dotaknite se ◯ > **Nastavitve** > **Zvok** > **Kakovost zvoka in učinki** > **DTS:X 3D Surround**, nato pa se za aktiviranje funkcije dotaknite ⬭.

Nastavitev smeri zvoka

Po želji lahko nastavljate smer zvoka.

1 Dotaknite se ◯ > **Nastavitve** > **Zvok** > **Kakovost zvoka in učinki** > **DTS:X 3D Surround**, nato pa se dotaknite • • •.

2 Izberite smer zvoka.

Pomočnik Google

Pregled Pomočnika Google

Z glasom lahko zaženete ali uporabljate želene aplikacije.

- Da bi lahko uporabljali to funkcijo, se najprej povežite z omrežjem in se prijavite v svoj račun Google
- V področjih s šibkim signalom Wi-Fi ali šibkim signalom mobilnega omrežja ta funkcija morda ne bo delovala pravilno ali pa se bo natančnost razpoznavanja govora zmanjšala.
- Ta funkcija morda ni podprta oziroma podprti jeziki se lahko razlikujejo, odvisno od območja storitve.

Zagon Pomočnika Google

1 Na začetnem zaslonu pritisnite in zadržite ◯, da zaženete **Pomočnik Google**.

2 Tapnite **NADALJUJ**.

3 Sledite navodilom na zaslonu in recite **“Ok Google”**.
- Naprava shrani podatke vašega glasu za razpoznavanje.

4 Dotaknite se **Shrani**.

Zagon Pomočnika Google z glasom

1 Ko je zaslon vključen, izgovorite **“Ok Google”**.

2 Ko se pojavi zaslon **“Pozdravljeni, kako lahko pomagam?”**, izgovorite ukaz ali vprašanje.

Zagon Pomočnika Google na začetnem zaslonu

1 Na začetnem zaslonu se dotaknite in zadržite ◯.

2 Ko se pojavi zaslon **“Pozdravljeni, kako lahko pomagam?”**, izgovorite ukaz ali vprašanje.

- Natančnost razpoznavanja glasu se lahko zmanjša, če govorite z nejasnim glasom ali v hrupnem okolju. Ko uporabljate funkcijo razpoznavanja glasu, se natančnost poveča, če govorite z jasnim glasom v tihem prostoru.

Prepoznavanje prstnih odtisov

Pregled prepoznavanja prstnih odtisov

Pred prvo uporabo funkcije prepoznavanja prstnih odtisov morate v napravo registrirati svoj prstni odtis.

Prepoznavanje prstnih odtisov lahko uporabite v naslednjih primerih:

- Za odklepanje zaslona.
- Za prikaz zaklenjene vsebine v aplikacijah Galerija ali QuickMemo+.
- Za potrditev nakupa se prijavite v aplikacijo ali se identificirajte s prstnim odtisom.

- Naprava lahko uporabnika prepozna po prstnem odtisu. Zelo podobne prstne odtise različnih uporabnikov lahko senzor prstnih odtisov prepozna kot isti prstni odtis.
- Če naprava ne prepozna prstnega odtisa ali pozabite ustrezni podatek za registracijo, napravo skupaj z osebno izkaznico odnesite v najbližji center za pomoč strankam LG.

Previdnostni ukrepi pri prepoznavanju prstnih odtisov

Natančnost prepoznavanja prstnega odtisa se lahko poslabša zaradi številnih razlogov. Za najboljšo natančnost prepoznavanja pred uporabo naprave preverite naslednje.

- Naprava ima tipalo prstnih odtisov. Prepričajte se, da tipalo prstnih odtisov ni bilo poškodovano s kovinskim predmetom, kot je kovanec ali ključ.
- Če so na tipalu prstnih odtisov voda, prah ali drugi tujki, morda razpoznavanje prstnih odtisov ne bo delovalo. Pred prepoznavanjem prstnega odtisa mora biti prst čist in suh.
- Prstni odtis morda ne bo prepoznan pravilno, če imate na površni prsta brazgotino ali gube zaradi namakanja v vodi.
- Če prst upognete ali uporabite samo konico prsta, prstni odtis morda ne bo prepoznan. Vaš prst mora prekrivati celotno površino tipala prstnih odtisov.

- Pri vsaki registraciji optično preberite samo en prst. Optično branje več kot enega prsta lahko vpliva na registracijo in prepoznavanje prstnega odtisa.
- Če je zrak v okolici suh, lahko naprava proizvaja statično elektriko. Če je zrak v okolici suh, se poskusite izogniti branju prstnih odtisov ali pa se pred branjem prstnih odtisov dotaknite kovinskega predmeta, denimo kovanca ali ključa, da odpravite statično elektriko.

Registracija prstnih odtisov

V napravo lahko registrirate in shranite svoj prstni odtis ter nato uporabljate identifikacijo s prstnim odtisom.

1 Dotaknite se ◯ > **Nastavitve** > **Splošno** > **Zaklepanje zaslona in varnost** > **Prstni odtisi**.

- Če želite uporabljati to funkcijo, mora biti nastavljeno zaklepanje zaslona.
- Če zaklepanje zaslona ni vklopljeno, upoštevajte navodila na zaslonu in ga konfigurirajte. Za podrobnosti si oglejte razdelek *Nastavitev zaklepanja zaslona*.

2 Na hrbtni strani naprave poiščite tipalo prstnih odtisov in nanj nežno položite prst, da zajamete prstni odtis.

- Nežno pritisnite na tipalo prstnih odtisov, da bo lahko tipalo prepoznalo vaš prstni odtis.
- Konica vašega prsta mora prekrivati celotno površino tipala prstnih odtisov.

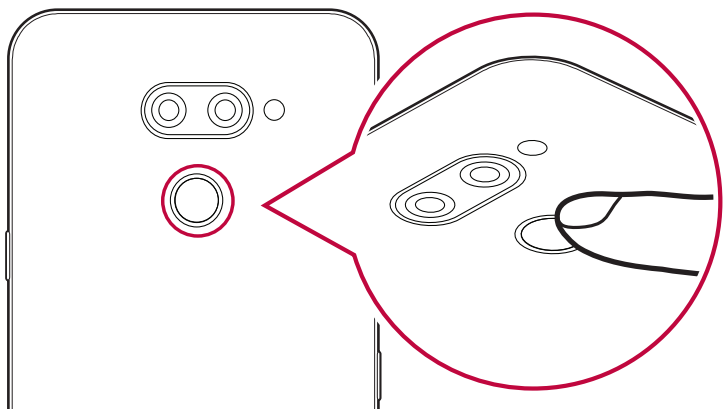

3 Upoštevajte navodila na zaslonu.
   - S postopnim premikanjem prsta ponavljajte optično branje prstnega odtisa, dokler ta ni registriran.
4 Ko je registracija prstnega odtisa končana, tapnite **OK**.
   - Tapnite **DODAJ VEČ**, če želite registrirati še en prstni odtis. Če registrirate samo en prstni odtis in ustrezni prst ni v dobrem stanju, prepoznavanje prstnega odtisa morda ne bo delovalo dobro. Registrirajte več prstnih odtisov, da se izognete takim primerom.

Upravljanje prstnih odtisov

Registrirane prstne odtise lahko urejate ali brišete.

1 Dotaknite se ◯ > **Nastavitve** > **Splošno** > **Zaklepanje zaslona in varnost** > **Prstni odtisi**.
2 Odklenite glede na določen način zaklepanja.
3 Na seznamu prstnih odtisov tapnite tistega, ki ga želite preimenovati. Če ga želite izbrisati, tapnite 🗑.

Odklepanje zaslona s prstnim odtisom

S prstnim odtisom lahko odklenete zaslon ali prikažete zaklenjeno vsebino. Aktivirajte želeno funkcijo:

1 Dotaknite se ◯ > **Nastavitve** > **Splošno** > **Zaklepanje zaslona in varnost** > **Prstni odtisi**.
2 Odklenite glede na določen način zaklepanja.
3 Na zaslonu z nastavitvami prstnih odtisov aktivirajte želeno funkcijo:
   - **Zaklepanje zaslona**: Odklepanje zaslona s prstnim odtisom.
   - **Zaklep vsebine**: Odklepanje vsebine s prstnim odtisom. Za uporabo te možnosti mora biti nastavljeno zaklepanje vsebine.

Funkcija večopravilnosti

Več oken

Če zaslon razdelite v več oken, lahko uporabljate dve aplikaciji hkrati.

1 Med gumbi na dotik na začetnem zaslonu tapnite ☐.
   - Pojavijo se nedavno uporabljene aplikacije.

2 Dotaknite se ⊟ na vrhu aplikacije, ki jo želite uporabiti v funkciji Več oken.
   - Izbrana aplikacija bo prikazana v zgornji polovici zaslona.

Druga možnost:

1 Med uporabo aplikacije pritisnite in pridržite ☐.
   - Nedavno uporabljene aplikacije se pojavijo na razdeljenem zaslonu.

2 Dotaknite se ⊟ na vrhu aplikacije, ki jo želite uporabiti v funkciji Več oken.
   - Izbrana aplikacija bo prikazana v zgornji polovici zaslona.

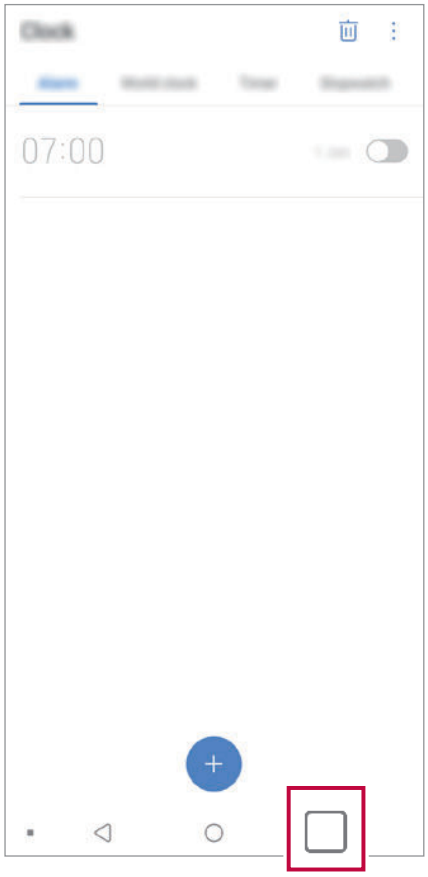

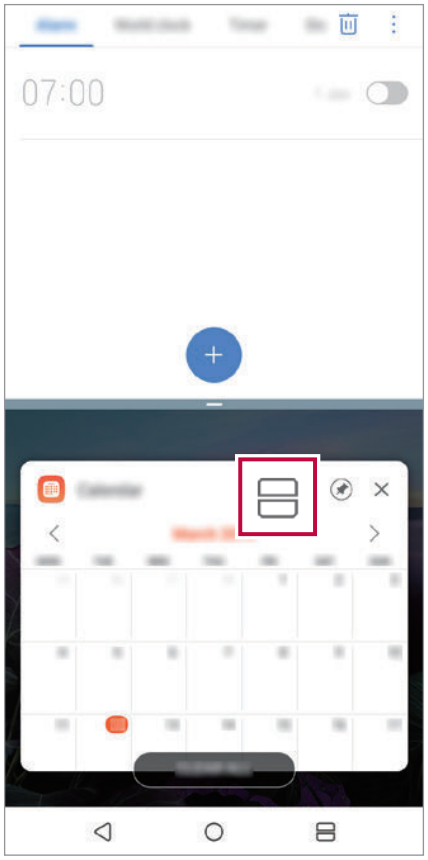

- Če želite izklopiti funkcijo Več oken, pritisnite in pridržite med gumbi na dotik na začetnem zaslonu.
- Če želite prilagoditi velikost razdeljenega zaslona, povlecite — na sredino zaslona.
- Nekatere aplikacije podjetja LG in aplikacije, prenesene iz trgovine Play, ne podpirajo funkcije Več oken.

Nedavni zasloni

Funkcija Nedavni zasloni zagotavlja predogled nedavno uporabljenih aplikacij.

Za prikaz seznama nedavno uporabljenih aplikacij pritisnite tipko na začetnem zaslonu, nato pa prikazano aplikacijo.

- Pritisnite in pridržite aplikacijo ter jo povlecite na vrh zaslona, da jo zaženete v funkciji Več oken. Lahko se tudi dotaknete na vrhu posamezne aplikacije.

02

Osnovne funkcije

Komponente izdelka in dodatna oprema

Paket naprave sestavljajo naslednji elementi.

- Naprava
- Kabel USB
- Polnilnik
- Vodnik za hitri začetek
- Igla za izmet

- Zgoraj opisani deli opreme so lahko izbirni.
- Oprema, priložena napravi, in vsa druga razpoložljiva dodatna oprema se lahko razlikujeta, odvisno od območja ali ponudnika storitev.
- Vedno uporabljajte originalno dodatno opremo podjetja LG Electronics. Uporaba dodatne opreme drugih proizvajalcev lahko vpliva na učinkovitost klicanja z napravo ali povzroči okvare. Popravila podjetja LG tega morda ne krijejo.
- Nekateri deli naprave so iz kaljenega stekla. Če naprava pade na trdo površino ali je izpostavljena močnemu udarcu, se lahko kaljeno steklo poškoduje. V tem primeru takoj prenehajte uporabljati napravo in se obrnite na storitveni center za stranke LG.

- Če kateri koli od teh osnovnih elementov manjka, se obrnite na prodajalca, pri katerem ste kupili napravo.
- Če želite kupiti dodatno opremo, se obrnite na center za pomoč strankam LG.
- Nekateri elementi v škatli z izdelkom se lahko spremenijo brez obvestila.
- Videz in tehnični podatki o napravi se lahko spremenijo brez obvestila.
- Tehnični podatki o napravi se lahko razlikujejo, odvisno od območja ali ponudnika storitev.
- Pred uporabo funkcije prepoznavanja prstnega odtisa s senzorja prstnih odtisov odstranite zaščitno folijo.

Pregled delov

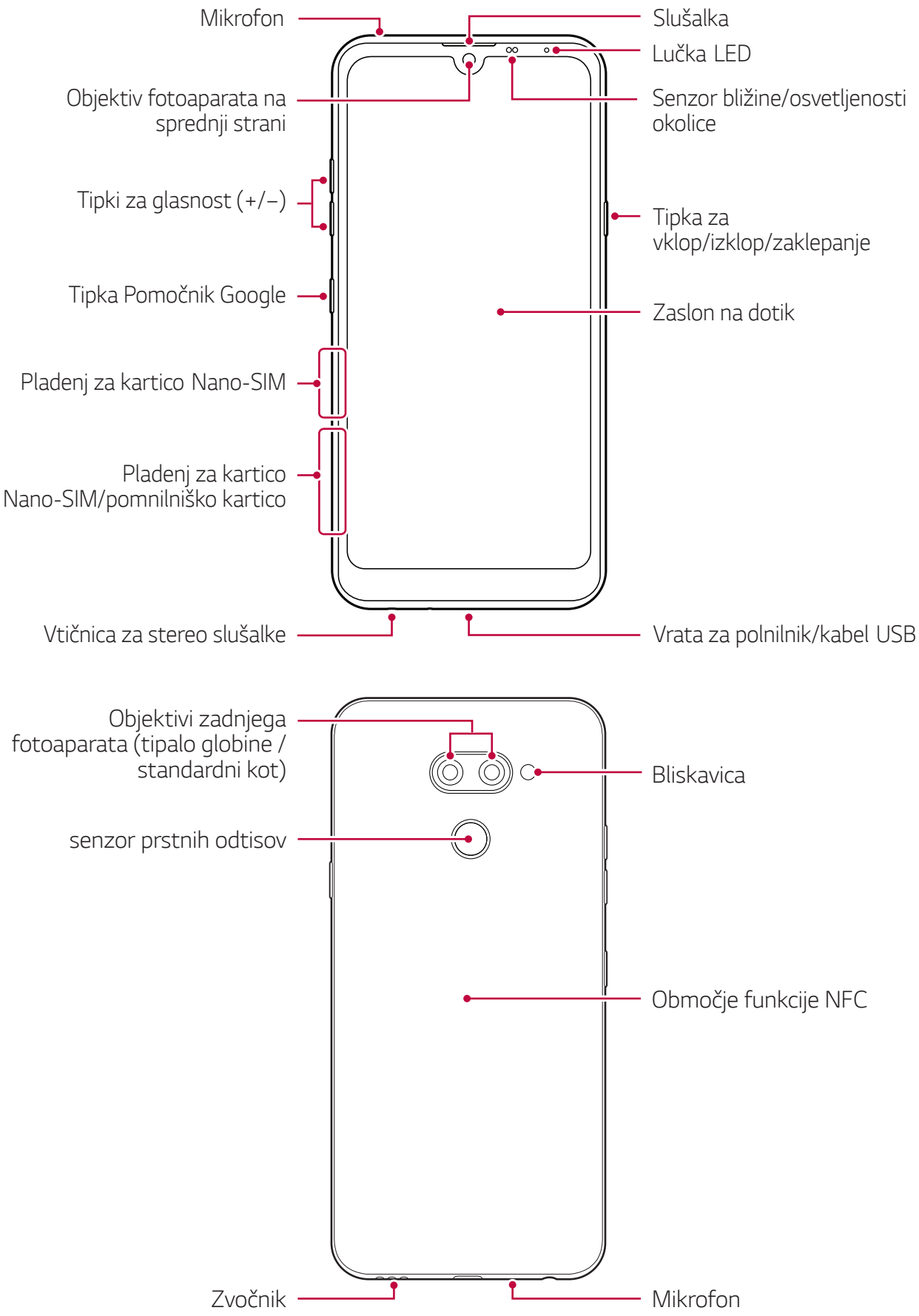

Ne poskušajte sami odstraniti hrbtnega pokrova.

To lahko resno poškoduje baterijo in napravo, kar lahko povzroči pregrevanje, požar in poškodbe. Pokrov baterije in baterija te naprave ne smeta biti odstranjena ali zamenjana s strani nepooblaščene osebe.

- Senzor bližine/osvetljenosti okolice
  - Senzor bližine: Ko je med klicem naprava v bližini človeškega telesa, senzor bližine izklopi zaslon in onemogoči funkcije na dotik. Ko je naprava zunaj določenega dosega, znova vklopi zaslon in omogoči funkcije na dotik.
  - Senzor osvetljenosti okolice: Senzor osvetljenosti okolice analizira moč svetlobe iz okolice, ko je vklopljen način samodejnega upravljanja svetlosti.
- Tipki za glasnost
  - Nastavitev glasnosti za zvonjenja, klice ali obvestila.
  - Med uporabo aplikacije Fotoaparat za fotografiranje nežno pritisnite tipko za glasnost. Za neprekinjeno fotografiranje tipko za glasnost pritisnite in pridržite.
  - Ko je zaslon zaklenjen ali izklopljen, za zagon aplikacije Kamera dvakrat pritisnite tipko za znižanje glasnosti (–). Za zagon aplikacije Zajemi+ dvakrat pritisnite tipko za povečanje glasnosti (+).
- Tipka Vklop/Izklop
  - Ko želite vklopiti ali izklopiti zaslon, na kratko pritisnite tipko.
  - Če želite izbrati eno od možnosti izklopa, tipko pritisnite in pridržite.
- Tipka Pomočnik Google
  - Vaša naprava ima vgrajeno funkcijo Pomočnik Google. Poiščite odgovore in urejajte zadeve, medtem ko ste na poti. Da začnete, se samo dotaknite tipke Pomočnik Google na strani telefona.
  - Aktivirajte Pomočnik Google. Za podrobnosti si oglejte razdelek *Pomočnik Google*.

- senzor prstnih odtisov
  - Vklopite funkcijo prepoznavanja prstnega odtisa, da poenostavite postopek odklepanja zaslona. Za podrobnosti si oglejte razdelek *Pregled prepoznavanja prstnih odtisov*.

- Dostop do nekaterih funkcij je lahko omejen, odvisno od specifikacij naprave.
- Na hrbtni strani naprave je vgrajena antena NFC. Pri ravnanju z napravo bodite previdni, da antene NFC ne poškodujete ali prekrijete.
- Na napravo ne postavljajte težkih predmetov in ne sedite na njej. Če tega ne upoštevate, lahko pride do okvare zaslona na dotik.
- Folija za zaščito zaslona ali dodatne opreme lahko moti delovanje senzorja bližine.
- Če je naprava mokra ali jo uporabljate v vlažnem okolju, zaslon na dotik ali tipke morda ne bodo delovali pravilno.

Napravo držite pravilno, kot je prikazano spodaj. Če med uporabo naprave z dlanjo, prstom ali zaščitnim ohišjem prekrijete odprtino mikrofona, zvok med klicem morda ne bo čist.

Primer dobre uporabe

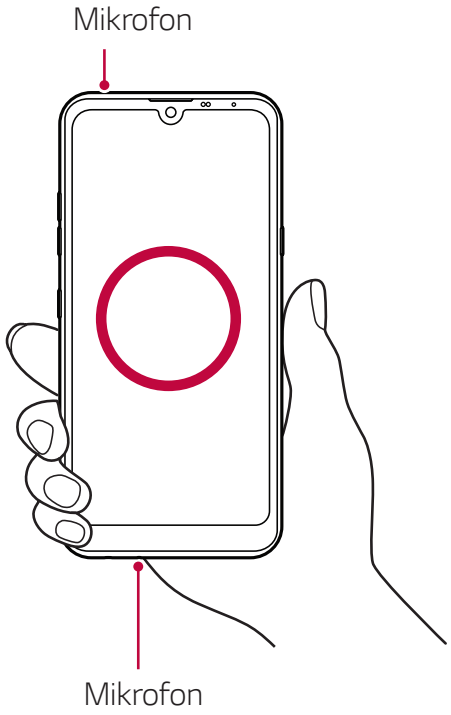

Primer slabe uporabe

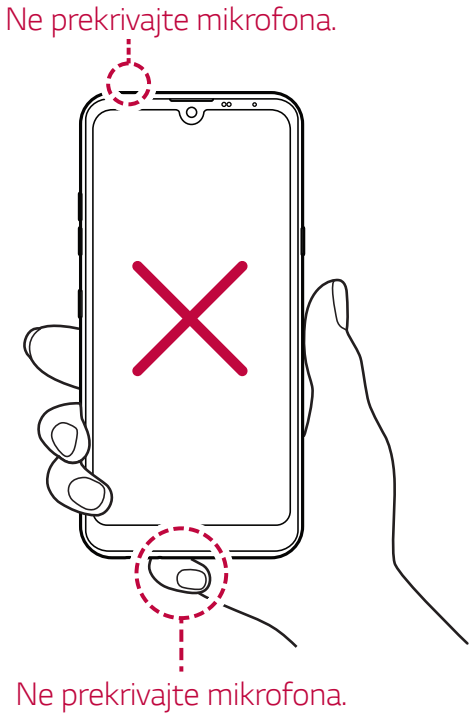

Vklop ali izklop naprave

Vklop naprave

Pritisnite in pridržite tipko za vklop/zaklepanje, ko je telefon izklopljen.

- Ob prvem vklopu naprave se izvede začetna konfiguracija. Prvi zagon pametnega telefona lahko traja dlje kot običajno.

Izklop naprave

Pritisnite in pridržite tipko za vklop/zaklepanje, nato pa izberite možnost Izklop.

Vnovični zagon naprave

Če naprava ne deluje pravilno ali se ne odziva, upoštevajte spodnja navodila za vnovični zagon.

1. Hkrati pritisnite tipko za vklop/zaklepanje in tipko za zmanjšanje glasnosti (–) ter ju držite, dokler se naprava ne izklopi.
2. Ko se naprava znova zažene, tipko spustite.

Možnosti izklopa

Pritisnite in pridržite tipko za vklop/zaklepanje, nato izberite eno možnost.

- **Izklop**: Izklop naprave.
- **Izključitev in ponovni zagon**: Vnovični zagon naprave.
- **V letalu vklop**: Blokiranje telekomunikacijskih funkcij, vključno s klicanjem, pošiljanjem in prejemanjem sporočil ter brskanjem po internetu. Druge funkcije bodo na voljo.

Nameščanje kartice SIM

Za začetek uporabe naprave vstavite kartico SIM (Subscriber Identity Module; modul za prepoznavanje naročnika), ki ste jo dobili od ponudnika storitev.

- Iglo za izmet uporabljajte previdno, saj ima oster rob.

1 Iglo za izmet vstavite v odprtino na ležišču za kartico.

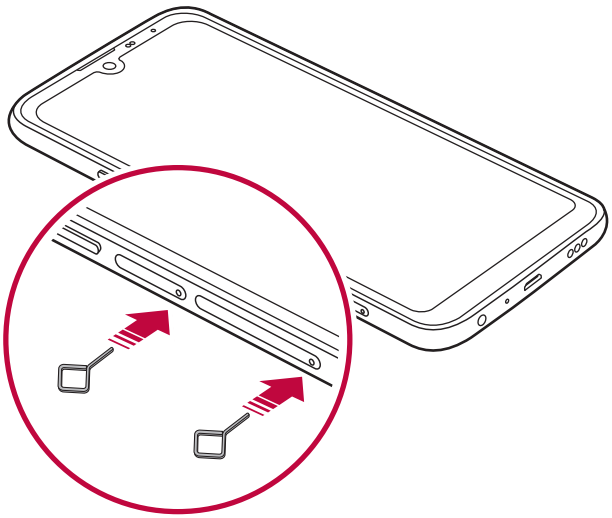

2 Izvlecite pladenj za kartice.

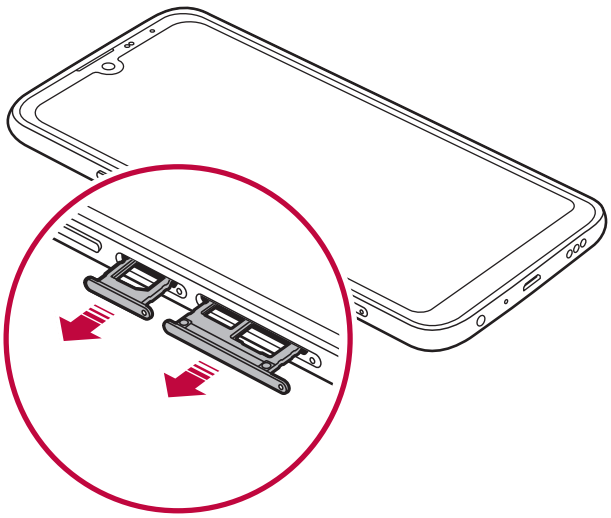

3 Postavite kartico SIM na pladenj za kartice z zlato obarvanimi stiki obrnjenimi navzdol.
Primarno kartico SIM položite v ležišče za kartico SIM 1, sekundarno kartico SIM pa v ležišče za kartico SIM 2.

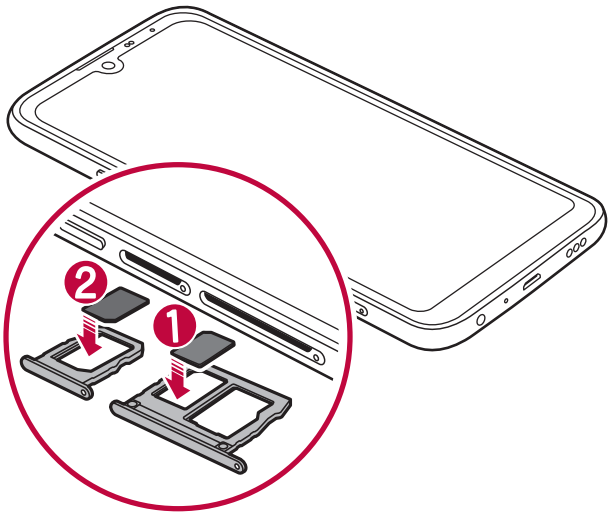

4 Ležišče za kartice vstavite nazaj v režo.

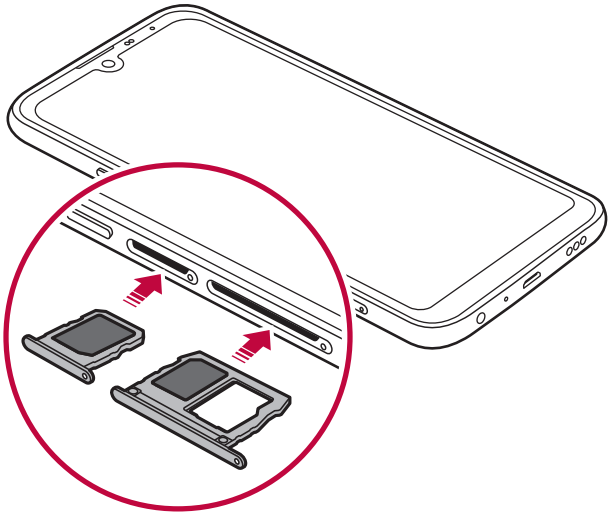

- Ta naprava podpira samo kartice Nano-SIM.

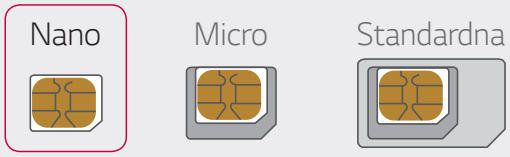

- Če želite, da naprava deluje brez težav, priporočamo uporabo ustrezne vrste kartice SIM. Vedno uporabljajte tovarniško izdelano kartico SIM, ki ste jo dobili pri operaterju.
- Če v napravo vstavite moker pladenj za kartico, se lahko naprava poškoduje. Vedno preverite, ali je pladenj za kartico suh.

Previdnostni ukrepi pri uporabi kartice SIM

- Pazite, da kartice SIM ne izgubite. Podjetje LG ni odgovorno za škodo ali druge težave, ki nastanejo zaradi poškodb ali prenosa kartice SIM.
- Pazite, da kartice SIM pri vstavljanju ali odstranjevanju ne poškodujete.

Vstavljanje pomnilniške kartice

Pomnilniško kartico vstavite v napravo.

Nekatere pomnilniške kartice morda niso združljive z vašo napravo, odvisno od proizvajalca in vrste pomnilniške kartice.

1 Iglo za izmet vstavite v odprtino na pladnju za kartice.

2 Izvlecite pladenj za kartice.

3 Postavite pomnilniško kartico na pladenj za kartice z zlato obarvanimi stiki obrnjenimi navzdol.

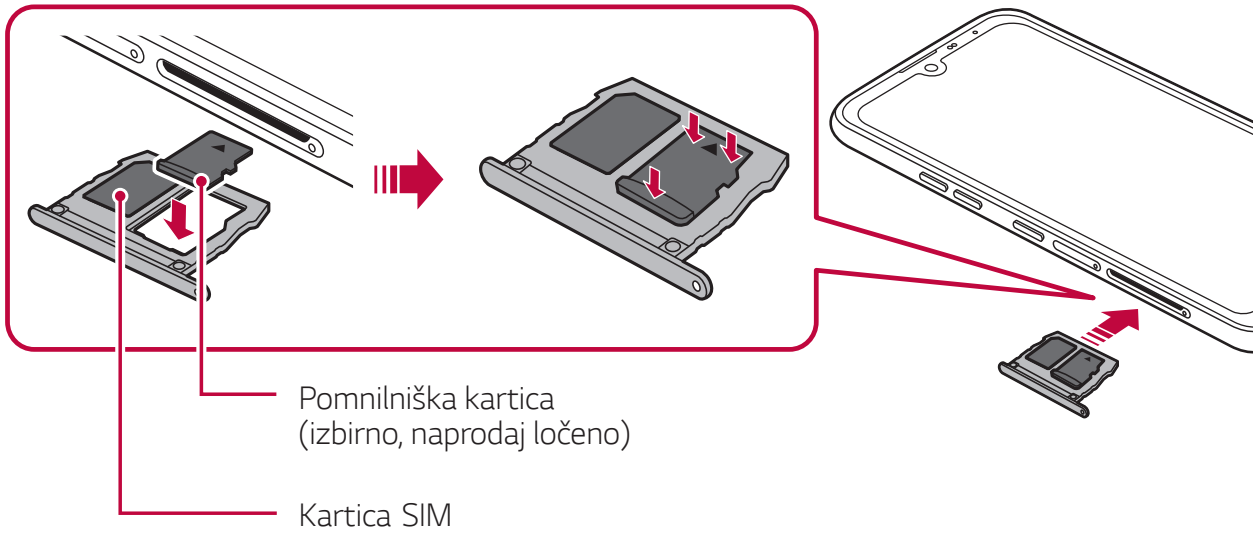

4 Pladenj za kartice vstavite nazaj v režo.

- Nekatere pomnilniške kartice morda niso popolnoma združljive z napravo. Uporaba nezdružljive kartice lahko poškoduje napravo ali pomnilniško kartico oziroma podatke, shranjene na njej.

- Pogosto zapisovanje in brisanje podatkov lahko skrajšata čas delovanja pomnilniške kartice.

Odstranjevanje pomnilniške kartice

Zaradi varnosti pomnilniško kartico izpnite, preden jo odstranite.

1 Tapnite ◯ > **Nastavitve** > **Splošno** > **Pomnilnik** > ⏏.

2 Iglo za izmet vstavite v odprtino ležišča za kartice in povlecite ležišče iz naprave.

3 Odstranite pomnilniško kartico iz ležišča.

4 Pladenj za kartice vstavite nazaj v režo.

⚠ • Ne odstranjujte pomnilniške kartice, ko naprava prenaša podatke ali dostopa do njih. To lahko povzroči izgubo ali okvaro podatkov oziroma poškoduje pomnilniško kartico ali napravo. Podjetje LG ni odgovorno za izgube, ki so posledica zlorabe ali napačne uporabe pomnilniških kartic, vključno z izgubo podatkov.

Baterija

Polnjenje baterije

Pred uporabo naprave popolnoma napolnite baterijo.

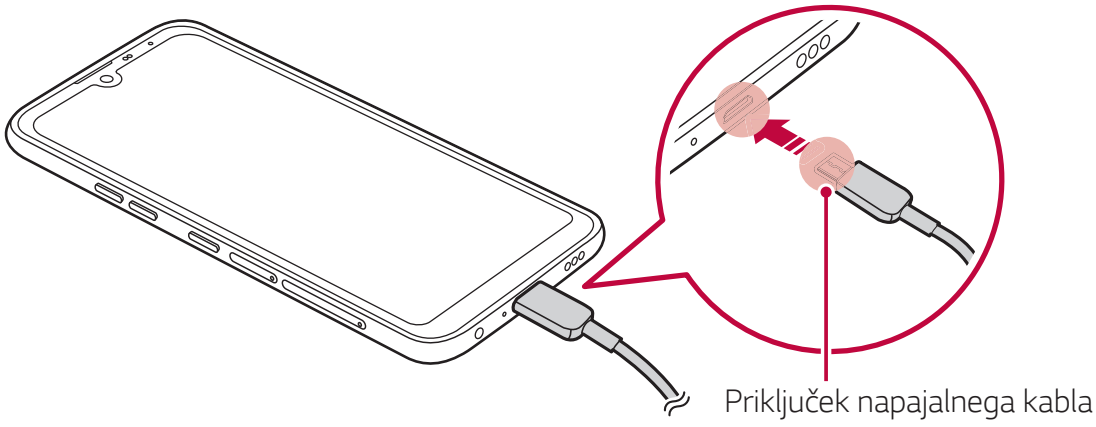

- Zunanjih priključkov, napajalnega kabla in vmesnikov za napravo ne uporabljajte v vlažnem okolju. To lahko povzroči požar, električni udar, telesne poškodbe ali okvaro naprave. Če je okolje vlažno, takoj prenehajte uporabljati napravo in popolnoma odpravite vlago.
- Uporabljajte samo kabel USB, ki ste ga dobili z napravo.
- Uporabljajte samo polnilnik in napajalni kabel, ki ju je odobrilo podjetje LG. Polnjenje baterije s polnilnikom drugega proizvajalca lahko povzroči eksplozijo baterije ali poškoduje napravo.
- V napravi je notranja baterija za polnjenje. Zaradi varnosti ne odstranjujte vdelane baterije.
- Uporaba naprave med polnjenjem lahko povzroči električni udar. Če želite napravo uporabljati, ustavite polnjenje.

- Ko je naprava popolnoma napolnjena, polnilnik izključite iz električne vtičnice. S tem boste preprečili nepotrebno porabo energije.
- Baterijo lahko polnite tudi tako, da s kablom USB povežete napravo in namizni ali prenosni računalnik. To lahko traja dlje, kot če bi polnilnik priključili v stensko vtičnico.
- Baterije ne polnite prek zvezdišča USB, ki ne more ohranjati nazivne napetosti. Polnjenje je lahko neuspešno ali se nenamerno ustavi.

Previdnostni ukrepi pri uporabi naprave

- Vedno uporabljajte priloženi kabel USB. Z napravo ne uporabljajte kablov USB ali polnilnikov drugih proizvajalcev. Omejena garancija podjetja LG ne krije uporabe dodatne opreme drugih proizvajalcev.
- Neupoštevanje navodil v tem priročniku in napačna uporaba lahko povzročita poškodbe naprave.

Učinkovita uporaba baterije

Čas delovanja baterije se lahko skrajša, če hkrati in neprekinjeno deluje več aplikacij in funkcij.

Če želite podaljšati čas delovanja baterije, prekličite postopke, ki delujejo v ozadju.

Če želite zmanjšati porabo baterije, upoštevajte te nasvete:

- Izklopite omrežni funkciji **Bluetooth®** in Wi-Fi, kadar ju ne uporabljate.
- Čas zatemnitve zaslona nastavite na kar najkrajšo vrednost.
- Zmanjšajte svetlost zaslona.
- Nastavite, da se zaslon zaklene, ko naprava ni v uporabi.
- Preverite moč baterije med uporabo prenesenih aplikacij.

Zaslon na dotik

Seznanite se z navodili za upravljanje naprave s potezami na dotik.

Tapanje

Rahlo tapnite s konico prsta, da izberete ali zaženete aplikacijo ali možnost.

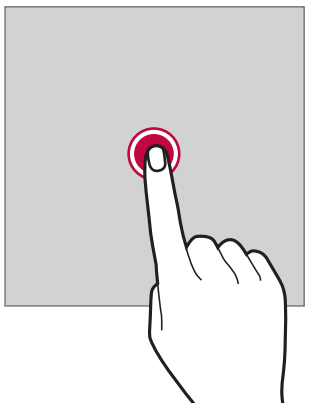

Tapanje in držanje

Pritisnite in pridržite za nekaj sekund, da se prikaže meni z razpoložljivimi možnostmi.

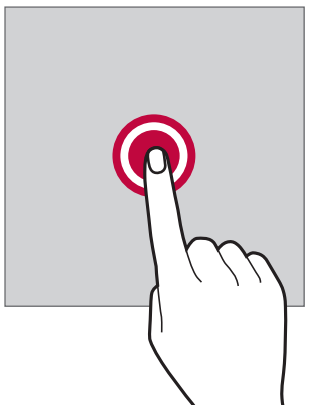

Dvojno tapanje

Dvakrat hitro tapnite za povečanje ali pomanjšanje spletne strani ali zemljevida.

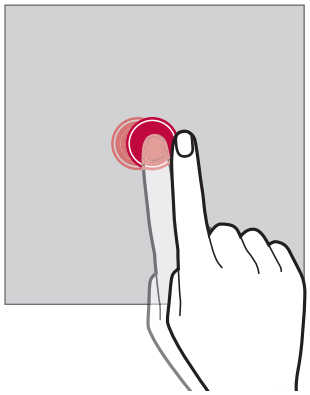

Vlečenje

Pritisnite in pridržite element, denimo aplikacijo ali pripomoček, nato pa z nadzorovanim gibom premaknite prst na drugo mesto. S to potezo lahko premikate elemente.

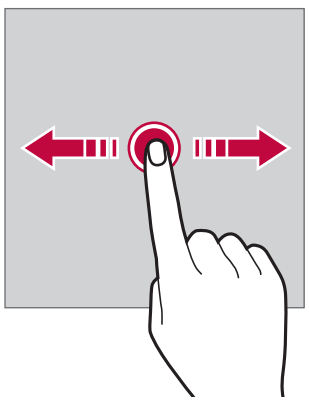

Vlečenje

S prstom se dotaknite zaslona in ga brez ustavljanja hitro premaknite. S to potezo se lahko pomikate po seznamu, spletni strani, fotografijah, zaslonih in drugje.

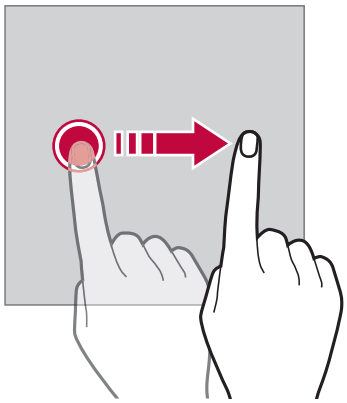

Približevanje in razmikanje prstov

Približajte dva prsta za pomanjševanje, denimo fotografije ali zemljevida. Za povečevanje prsta razmaknite.

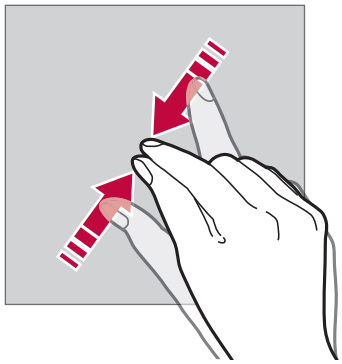

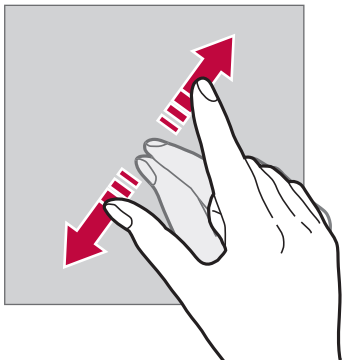

- Zaslona na dotik ne izpostavljajte prekomernim fizičnim udarcem. Poškodujete lahko namreč senzor dotikanja.

- Če napravo uporabljate v bližini magnetnih, kovinskih ali prevodnih materialov, lahko pride do napake zaslona na dotik.
- Če napravo uporabljate pod močno svetlobo, denimo neposredno sončno svetlobo, zaslon morda ne bo viden, odvisno od vašega položaja. Napravo uporabljajte na senčnih krajih ali krajih s svetlobo iz okolice, ki ni presvetla, a vseeno dovolj za branje knjige.
- Na zaslon ne pritiskajte s prekomerno silo.
- S konico prsta nežno tapnite želeno možnost.
- Upravljanje na dotik morda ne bo delovalo pravilno, če boste tapali z rokavico ali konico nohta.
- Upravljanje na dotik morda ne bo delovalo, če je zaslon vlažen ali moker.
- Zaslon na dotik morda ne bo deloval pravilno, če je na napravi folija za zaščito zaslona ali ovitek, kupljen v trgovini drugega ponudnika.
- Če je na zaslonu daljši čas prikazana mirujoča slika, lahko to povzroči prikaz zapoznelih slik oziroma t. i. ožig zaslona. Ko naprave ne uporabljate, izklopite zaslon oziroma ne prikazujte iste slike daljši čas.

Osnovni zaslon

Pregled osnovnega zaslona

Osnovni zaslon je začetna točka za dostop do različnih funkcij in aplikacij v napravi. Na katerem koli zaslonu tapnite tipko ◯, da se neposredno pomaknete na osnovni zaslon.

Vse aplikacije in pripomočke lahko upravljate na osnovnem zaslonu. Za takojšnji prikaz vseh nameščenih aplikacij povlecite zaslon v levo ali desno.

Postavitev osnovnega zaslona

Ogledate si lahko vse aplikacije ter uredite pripomočke in mape na osnovnem zaslonu.

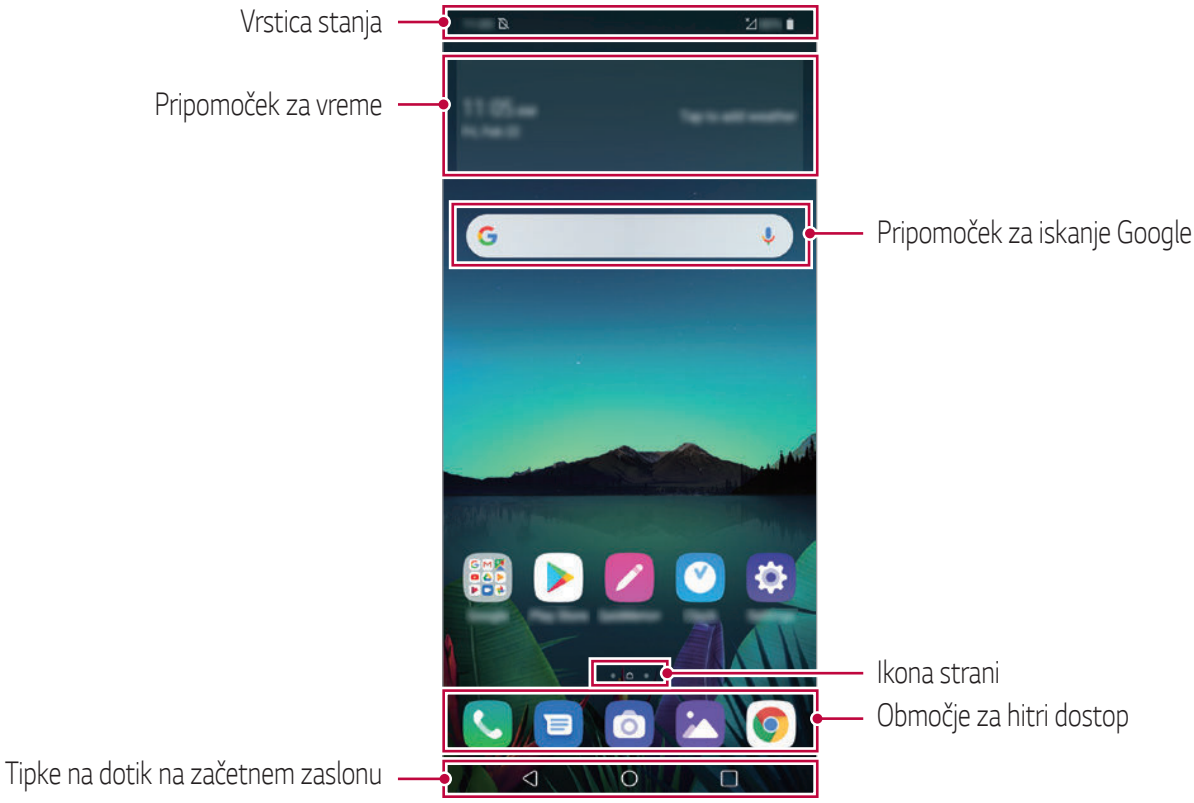

- Začetni zaslon se lahko razlikuje, odvisno od pravilnika proizvajalca, različice programske opreme ali ponudnika storitev.

- **Vrstica stanja**: Prikaz ikon stanja, ure in napolnjenosti baterije.
- **Pripomoček za vreme**: Prikaz informacij o vremenu in ure za določeno območje.

- **Pripomoček za iskanje Google**: Da odprete Pripomoček za iskanje Google, se ga dotaknite ali pričnite govoriti.
- **Ikona strani**: Prikaz skupnega števila podzaslonov začetnega zaslona. Tapnete lahko ikono želene strani, da se pomaknete na izbrano stran. Označena bo ikona trenutnega podzaslona.
- **Območje za hitri dostop**: Postavite glavne aplikacije v spodnji del zaslona, da boste lahko do njih dostopali z vseh podzaslonov osnovnega zaslona.
- **Tipke na dotik na začetnem zaslonu**
  - ◁ : Vrnitev na prejšnji zaslon. Zapiranje tipkovnice ali pojavnih oken.
  - ○ : Tapnite za pomik na začetni zaslon. Pritisnite in pridržite za zagon Google pomočnik.
  - □ : Tapnite za prikaz seznama nedavno uporabljenih aplikacij ali zagon aplikacije na seznamu. Če želite izbrisati vse nedavno uporabljene aplikacije, tapnite **POČISTI VSE**. Če želite s funkcijo Več oken uporabljati dve aplikaciji hkrati, med uporabo aplikacije pritisnite in pridržite gumb.
  - : Izberite, katero kartico SIM boste uporabljali. Dotaknite se in pridržite za konfiguriranje nastavitev dveh kartic SIM.

Urejanje tipk na dotik na začetnem zaslonu

Tipke na dotik na začetnem zaslonu lahko prerazporedite ali med njih dodate pogosto uporabljene funkcije.

Tapnite ○ > **Nastavitve** > **Zaslon** > **Tipke na dotik na začetnem zaslonu** > **Kombinacija gumbov** in prilagodite nastavitve.

- Na voljo je nekaj funkcij, vključno s QSlide, Obvestilo in Zajemi+.

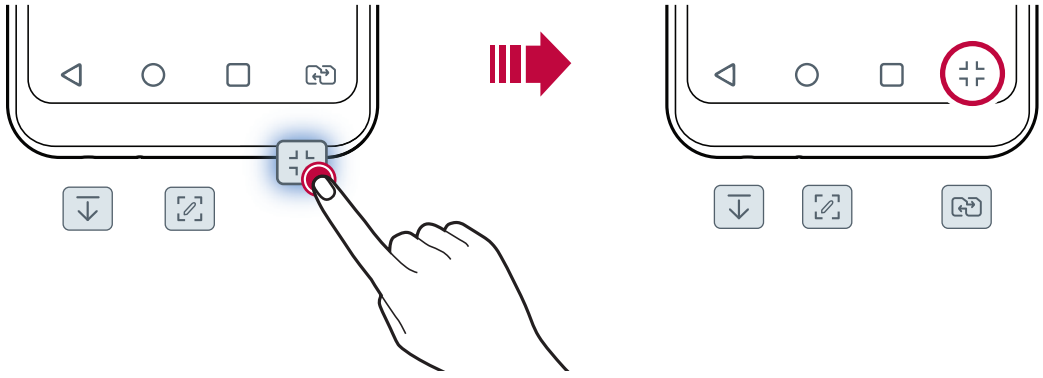

Skrivanje tipk na dotik na začetnem zaslonu

Tipke na dotik na začetnem zaslonu lahko skrijete pri uporabi aplikacije na večjem zaslonu.

1 Dotaknite se ◯ > **Nastavitve** > **Zaslon** > **Tipke na dotik na začetnem zaslonu** > **Skrij gumbe na zač.zasl.**

2 Izberite aplikacije, pri uporabi katerih bodo tipke na dotik na začetnem zaslonu skrite, in se dotaknite ◯.

- Tipke na dotik na začetnem zaslonu se skrijejo 3 sekunde po zadnjem dotiku.
- Da znova prikažete tipke na dotik na začetnem zaslonu, povlecite dno zaslona navzgor.

Zaklepanje/skrivanje ikon

Ikona za zaklepanje in skrivanje tipk na dotik na začetnem zaslonu je prikazana v spodnjem levem delu zaslona.

Če želite zakleniti tipke na dotik na začetnem zaslonu, medtem ko so skrite, se dotaknite ☐ levo od tipk na dotik na začetnem zaslonu.

Da znova skrijete tipke na dotik na začetnem zaslonu, se dvakrat dotaknite ■.

- Ko so tipke na dotik na začetnem zaslonu skrite, nekatere funkcije morda ne bodo podprte.

Ikone stanja

Ko imate obvestilo o neprebranem sporočilu, koledarskem dogodku ali alarmu, je v vrstici stanja prikazana ustrezna obvestilna ikona. Oglejte si obvestilne ikone v vrstici stanja in tako preverite stanje naprave.

	Ni signala
	Podatki se prenašajo prek omrežja
	Nastavljen je alarm
	Vklopljen je način vibriranja
	Vklopljen je vmesnik Bluetooth
	Vzpostavljena je povezava z računalnikom prek vrat USB
	Raven baterije
	Vklopljen je letalski način
	Neodgovorjeni klici
	Vzpostavljena je povezava Wi-Fi
	Vklopljen je način brez zvoka
	Vklopljen je vmesnik GPS
	Vklopljena je dostopna točka
	Ni kartice SIM
	Način NFC je vklopljen

- Nekatere od teh ikon so lahko drugačne ali pa jih sploh ni, odvisno od stanja naprave. Ikone si oglejte glede na dejansko okolje in območje, v katerem uporabljate napravo in ponudnika storitev.
- Prikazane ikone se lahko razlikujejo, odvisno od območja in ponudnika storitev.

Plošča z obvestili

Ploščo z obvestili odprete tako, da vrstico stanja na glavnem zaslonu povlečete navzdol.

- Če želite odpreti seznam ikon za hitri dostop, ploščo z obvestili povlecite navzdol.
- Če želite prerazporediti, dodati ali odstraniti ikone, pritisnite **UREJANJE**.
- Če ikono tapnete in pridržite, se pojavi zaslon z nastavitvami ustrezne funkcije.

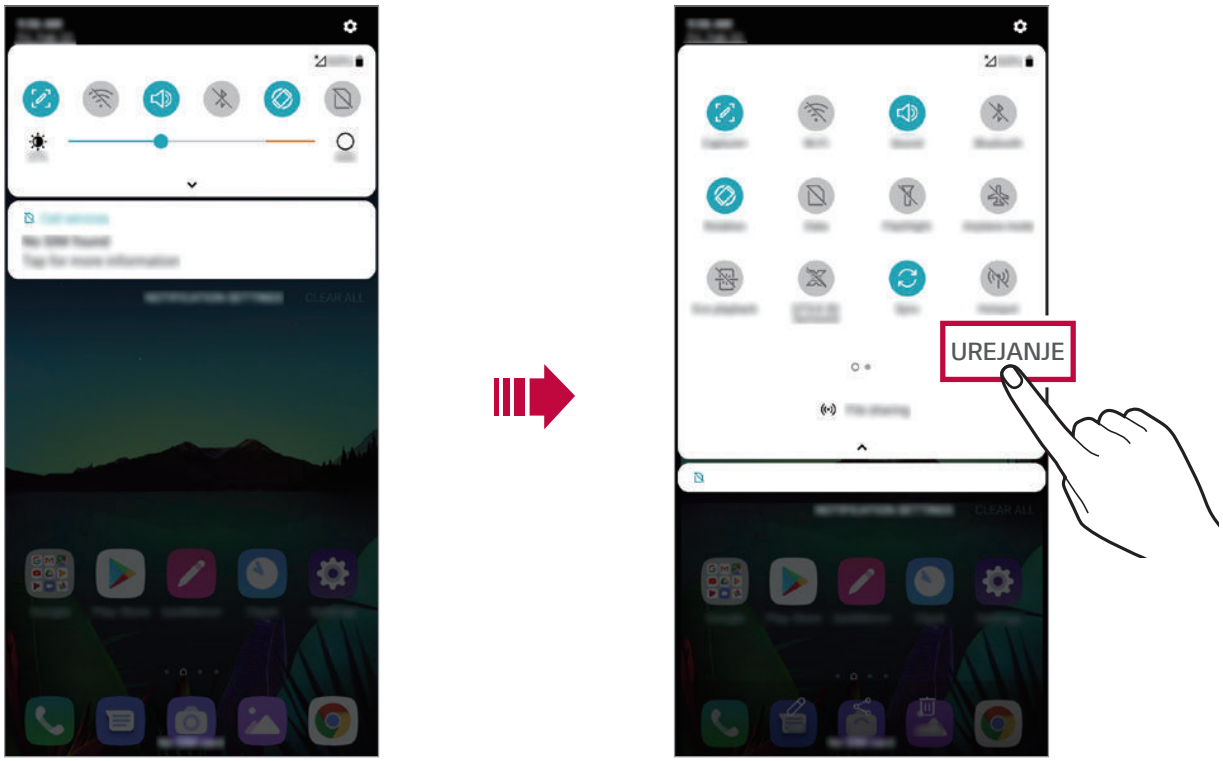

- Ploščo z obvestili lahko uporabljate tudi na zaklenjenem zaslonu. Ko je zaslon izklopljen, za hiter dostop do želenih funkcij povlecite ploščo z obvestili.

Preklapljanje med usmeritvami zaslona

Nastavite lahko samodejno preklapljanje usmeritve zaslona glede na fizično usmeritev naprave.

Tapnite možnost **Obračanje** na seznamu ikon za hitri dostop na plošči z obvestili.

Ali pa tapnite ◯ > **Nastavitve** > **Zaslon** in aktivirajte funkcijo **Samodejni zasuk zaslona**.

Urejanje osnovnega zaslona

Na začetnem zaslonu pritisnite in pridržite prazno mesto, nato pa med spodnjimi možnostmi izberite želeno dejanje.

- Če želite prerazporediti podzaslone osnovnega zaslona, tapnite in pridržite podzaslon, nato pa ga povlecite na drugo mesto.
- Če želite dodati pripomoček na začetni zaslon, pritisnite in pridržite prazen prostor na začetnem zaslonu ter izberite možnost **Widgets**.
- Za spremembo ozadja, tem in ikon pritisnite in zadržite prst na praznem območju začetnega zaslona, nato izberite **Ozadje & Tema**.

  Lahko se tudi dotaknete ◯ > **Nastavitve** > **Zaslon** > **Ozadje & Tema**, nato izberite ozadja, teme in ikone naprave.

- Če želite konfigurirati nastavitve začetnega zaslona, pritisnite in pridržite prazen prostor na začetnem zaslonu ter izberite možnost **Nastavitve začetnega zaslona**. Za podrobnosti si oglejte razdelek *Nastavitve začetnega zaslona*.
- Za prikaz ali vnovično namestitev odstranjenih aplikacij pritisnite in pridržite prazen prostor na začetnem zaslonu ter izberite možnost **Odstranjene aplikacije**. Za podrobnosti si oglejte razdelek *Odstranjene aplikacije*.
- Če želite spremeniti privzeti zaslon, pritisnite in pridržite prazen prostor na začetnem zaslonu, se pomaknite na želeni zaslon, tapnite ⌂, nato pa še enkrat tapnite zaslon.

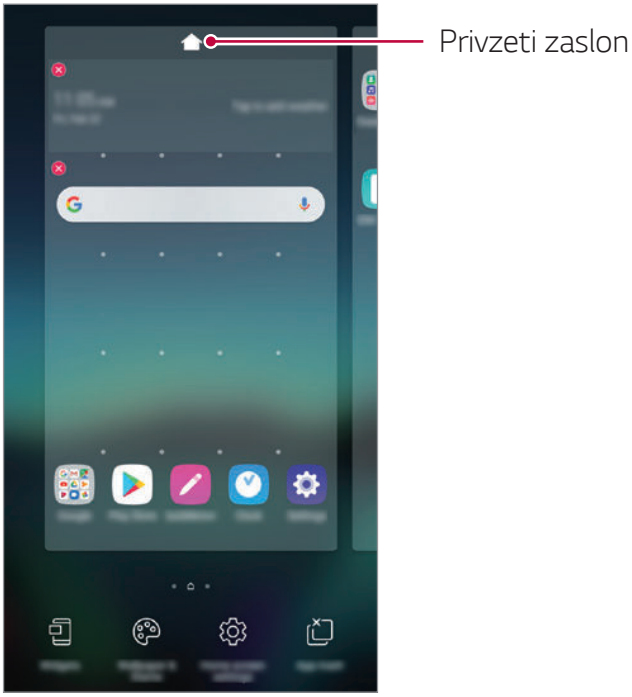

Prikaz teme ozadja

Če skrijete aplikacije in pripomočke na začetnem zaslonu, lahko vidite samo sliko ozadja.

Razmaknite dva prsta na začetnem zaslonu.

- Za vrnitev na izvirni zaslon, ki prikazuje aplikacije in pripomočke, na začetnem zaslonu približajte prsta ali tapnite tipko ◁.

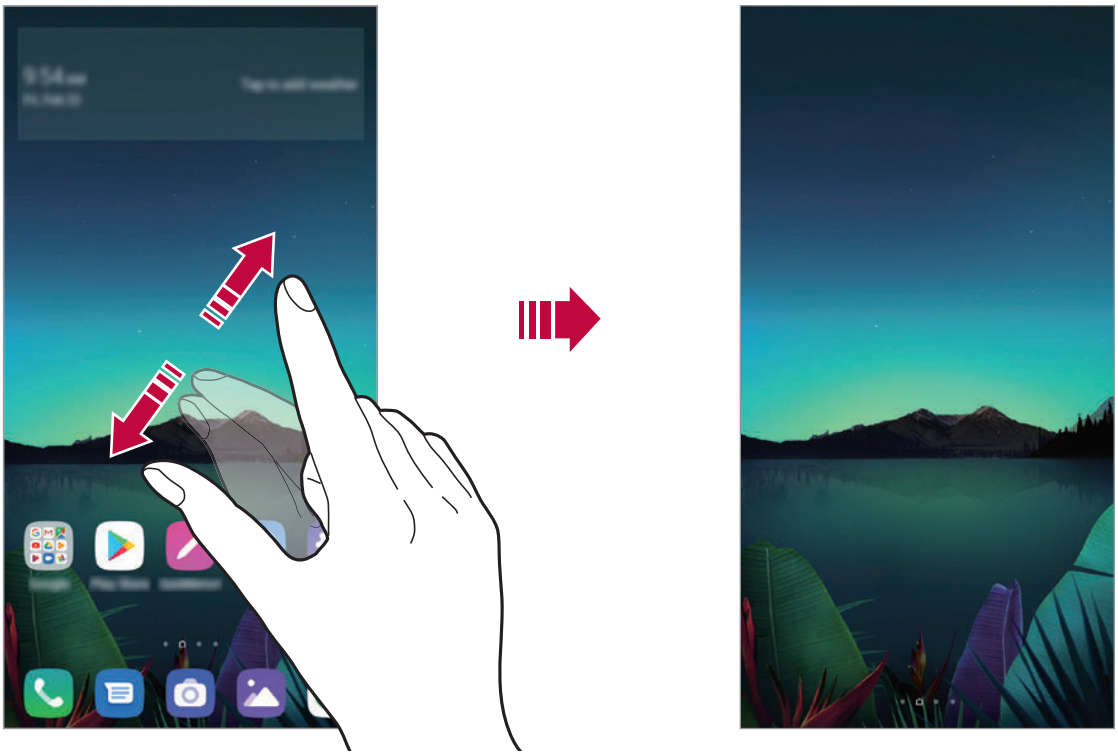

Premikanje aplikacij na osnovnem zaslonu

Na osnovnem zaslonu tapnite in pridržite aplikacijo, nato pa jo povlecite na drugo mesto.

- Če želite pogosto uporabljene aplikacije ohraniti v spodnjem delu osnovnega zaslona, tapnite in pridržite aplikacijo, nato pa jo povlecite na območje za hitri dostop v spodnjem delu.
- Če želite ikono odstraniti z območja za hitri dostop, jo povlecite na osnovni zaslon.

Uporaba map na osnovnem zaslonu

Ustvarjanje map

Na osnovnem zaslonu tapnite in pridržite aplikacijo, nato pa jo povlecite čez drugo aplikacijo.

- Ustvarila se bo nova mapa in aplikacije bodo dodane vanjo.

Urejanje map

Na začetnem zaslonu tapnite mapo in izvedite eno od naslednjih dejanj.

- Če želite urediti ime in barvo mape, tapnite ime mape.
- Če želite dodati aplikacije, pritisnite in pridržite aplikacijo, jo povlecite nad mapo ter spustite.
- Če želite aplikacijo odstraniti iz mape, tapnite in pridržite aplikacijo ter jo povlecite ven iz mape. Če je odstranjena aplikacija edina v mapi, bo mapa samodejno odstranjena.
- Aplikacije lahko dodate in odstranite tudi, če v mapi pritisnete ⊕.

- Barve mape ni mogoče spremeniti, če uporabljate preneseno temo.

Nastavitve začetnega zaslona

Nastavitve začetnega zaslona lahko prilagodite.

1 Dotaknite se ◯ > **Nastavitve** > **Zaslon** > **Osnovni zaslon**.

2 Prilagodite naslednje nastavitve:

- **Izberi dom**: Izberite način osnovnega zaslona.
- **Ozadje**: Spremenite sliko ozadja začetnega zaslona.
- **Učinek zaslona**: Izberite učinek, ki bo uporabljen, ko preklopite na podzaslon osnovnega zaslona.

- **Oblike ikon**: Izberite, če želite, da imajo ikone kvadratne ali okrogle vogale.
- **Vir Google**: Omogočite Googlov vir za prikaz na levi strani osnovnega zaslona.
- **Uredi aplikacije po**: Nastavite razporeditev aplikacij na osnovnem zaslonu.
- **Mreža**: Spremenite način razporeditve aplikacij za osnovni zaslon.
- **Skrij aplikacije**: Izberite aplikacije, ki jih želite skriti na začetnem zaslonu.
- **Omogoči ponavljanje domačega zaslona**: Omogoča neprekinjeno pomikanje po začetnem zaslonu (po zadnjem zaslonu se pomaknete spet na prvega).
- **Išči**: Iskanje z drsanjem navzdol po začetnem zaslonu.
- **Osnovni zaslon Zaklep**: Vklopite, da preprečite preurejanje in odstranitev aplikacij in gradnikov.

Zaklepanje zaslona

Pregled zaklepanja zaslona

Če pritisnete tipko za vklop/zaklepanje, se zaslon naprave samodejno izklopi in zaklene. To se zgodi tudi, če je naprava določen čas nedejavna.

Če tipko za vklop/zaklepanje pritisnete, ko zaklepanje zaslona ni nastavljeno, se takoj prikaže osnovni zaslon.

Priporočamo, da nastavite zaklepanje zaslona in tako zagotovite varnost ter preprečite neželeno dostopanje do naprave.

- Zaklepanje zaslona preprečuje nepotrebne vnose z dotikom zaslona naprave in s tem zmanjša porabo baterije. Priporočamo, da aktivirate zaklepanje zaslona, kadar naprave ne uporabljate.

Nastavitev zaklepanja zaslona

Na voljo je več možnosti konfiguracije nastavitev zaklepanja zaslona.

1 Dotaknite se ◯ > **Nastavitve** > **Splošno** > **Zaklepanje zaslona in varnost** > **Izberite zaslon zaklepa** in nato izberite želeni način zaklepanja.

2 Prilagodite naslednje nastavitve:

- **Brez**: Izklop funkcije zaklepanja zaslona.
- **Povleci**: Za odklepanje zaslona podrsajte po zaslonu.
- **Vzorec**: Za odklepanje zaslona narišite vzorec.
- **PIN**: Za odklepanje zaslona vnesite numerično geslo.
- **Geslo**: Za odklepanje zaslona vnesite alfanumerično geslo.
- **Prstni odtisi**: Zaslon odklenite s prstnim odtisom.

- Če poskusite napravo petkrat napačno odkleniti, bo zaslon 30 sekund blokiran.

Nastavitve Varni zagon

Če je zaslon zaklenjen z vzorcem, kodo PIN ali geslom, lahko napravo konfigurirate tako, da je ob vsakem vklopu zaklenjena, s čimer zaščitite vaše podatke.

- Dokler naprave ne odklenete, ne morete uporabljati nobenih funkcij, razen klicev v sili.
- Če pozabite geslo za dešifriranje, šifriranih in osebnih podatkov ni mogoče obnoviti.

Previdnostni ukrepi pri uporabi funkcije varnega zagona

- Če pozabite geslo za dešifriranje, šifriranih in osebnih podatkov ni mogoče obnoviti.
- Gesla za odklepanje zaslona hranite ločeno.
- Če večkrat zapored vnesete napačno geslo za zaklenjen zaslon in prekoračite določeno število poskusov, se naprava samodejno ponastavi, šifrirani ter osebni podatki pa se samodejno izbrišejo in jih ni mogoče obnoviti.
- Pazite, da ne prekoračite določenega števila poskusov vnosa gesla za zaklenjen zaslon.
- Šifriranje se začne tudi, če napravo vklopite takoj po ponastavitvi. Če šifriranje samovoljno ustavite, se lahko podatki poškodujejo. Počakajte, da se ponastavitev konča.

Prilagodite zaklenjeni zaslon

Lahko prilagodite zaklenjeni zaslon.

1 Dotaknite se ◯ > **Nastavitve** > **Splošno** > **Zaklepanje zaslona in varnost** > **Prilagodite zaklenjeni zaslon**.

2 Izberite funkcijo, ki jo želite nastaviti.
   - **Ozadje**: S to funkcijo lahko nastavite ozadje zaklenjenega zaslona.
   - **Ura**: S to funkcijo lahko nastavite položaj ure na zaklenjenem zaslonu.
   - **Bližnjice**: S to funkcijo lahko nastavite aplikacije, ki tečejo na zaklenjenem zaslonu. Ta nastavitev je prikazana le, če je nastavljeno zaklepanje zaslona.
   - **Stik v primeru izgube telefona**: Ta funkcija vam omogoča nastavitev besedila za identifikacijo lastnika telefona, ki se prikaže na zaklenjenem zaslonu.

Nastavitve varnega zaklepanja

Lahko prilagodite nastavitev zaklepanja.

1 Dotaknite se ◯ > **Nastavitve** > **Splošno** > **Zaklepanje zaslona in varnost** > **Nastavitve varnega zaklepanja**.

2 Izberite funkcijo, ki jo želite nastaviti.

- **Časovnik zaklepa**: S to funkcijo lahko nastavite čas, po katerem se zaslon samodejno zaklene, po tem ko se osvetlitev zaslona izključi (izklop zaradi neaktivnosti).
- **Tipka za vklop se takoj zaklene**: Omogočite to funkcijo za takojšnje zaklepanje zaslona, ko pritisnete tipko za vklop/zaklepanje. Ta nastavitev prekliče nastavitev časovnika za zaklepanje.
- **Smart Lock**: Ta funkcija omogoča nastavitev zaupanja vrednih naprav, krajev, glasov in/ali zaznavanja delov telesa, ki omogočajo, da telefon ostaja odklenjen.

- Meniji za nastavitev se lahko razlikujejo glede na izbrani način zaklepanja.

KnockON

Z dvojnim tapom zaslona lahko zaslon vklopite ali izklopite.

- Ta možnost je na voljo samo na osnovnem zaslonu, ki ga ponuja podjetje LG. Morda ne bo delovala pravilno s prilagojenim zaganjalnikom ali na osnovnem zaslonu, ki ga namesti uporabnik.
- Po zaslonu tapajte s konico prsta. Ne uporabljajte nohtov.
- Če želite uporabljati funkcijo KnockON, se prepričajte, da senzor bližine/svetlobe ne blokira nalepka ali morebiten drug tujek.

Vklop zaslona

Dvakrat tapnite na sredino zaslona.

- Če tapnete zgornji ali spodnji del zaslona, se lahko hitrost prepoznavanja zmanjša.

Izklop zaslona

Dvakrat tapnite prazno mesto na začetnem in zaklenjenem zaslonu.

Ali pa dvakrat tapnite prazno mesto v vrstici stanja.

Šifriranje pomnilniške kartice

Šifrirate in zaščitite lahko podatke, shranjene na pomnilniški kartici. Do šifriranih podatkov na pomnilniški kartici ni mogoče dostopati iz druge naprave.

1 Dotaknite se ◯ > **Nastavitve** > **Splošno** > **Zaklepanje zaslona in varnost** > **Kodiranje in poverilnice** > **Šifriraj pomnilnik kartice SD**.

2 Preberite pregled na zaslonu za šifriranje pomnilniške kartice in se dotaknite **NADALJUJ** za nadaljevanje.

3 Izberite možnost in tapnite **ŠIFRIRANJE**.

- **Šifriranje nove datoteke**: Šifrira samo podatke, ki ste jih na pomnilniško kartico shranili po šifriranju.
- **Šifriranje celotne informacije**: Šifriranje vseh podatkov, ki so trenutno shranjeni na pomnilniški kartici.
- **Izvzemi predstavnostne datoteke**: Šifriranje vseh podatkov razen predstavnostnih datotek, kot so glasba, fotografije in videoposnetki.

- Če želite šifrirati pomnilniško kartico, morata biti za zaklepanje zaslona nastavljena koda PIN ali geslo.
- Ko se šifriranje pomnilniške kartice začne, nekatere funkcije niso na voljo.
- Če med šifriranjem izklopite napravo, bo postopek šifriranja neuspešen, nekateri podatki pa se lahko poškodujejo. Zato pred šifriranjem vedno preverite, ali je baterija dovolj napolnjena.
- Šifrirane datoteke so dostopne samo v napravi, s katero so bile šifrirane.
- Šifrirane pomnilniške kartice ni mogoče uporabljati v drugi napravi LG. Če želite šifrirano pomnilniško kartico uporabljati v drugi mobilni napravi, kartico formatirajte.
- Šifriranje pomnilniške kartice lahko aktivirate tudi, ko pomnilniška kartica ni nameščena v napravo. Če po šifriranju vstavite pomnilniško kartico, bo ta samodejno šifrirana.

Zajemanje posnetkov zaslona

Zajamete lahko posnetek zaslona, ki je trenutno prikazan.

Z bližnjico

Hkrati pritisnite tipko za vklop/zaklepanje in tipko za zmanjšanje glasnosti (–) ter ju držite vsaj dve sekundi.

- Posnetke zaslona lahko vidite v mapi **Screenshots** v aplikaciji **Galerija**.

S funkcijo Zajemi+

Na zaslonu, na katerem želite zajeti posnetek zaslona, povlecite navzdol vrstico stanja in tapnite .

- Ko je zaslon izklopljen ali zaklenjen, za dostop do funkcije **Zajemi+** pritisnite tipko za povečanje glasnosti (+). Za uporabo te funkcije se dotaknite ◯ > **Nastavitve** > **Splošno** > **Bližnjice** in vključite **Odprite Capture+**.
- Za podrobnosti si oglejte razdelek *Zapisovanje opomb na posnetek zaslona*.

Vnašanje besedila

Uporaba tipkovnice Smart

S tipkovnico Smart lahko vnašate in urejate besedilo.

S tipkovnico Smart lahko besedilo gledate med tipkanjem, zato vam s pogledom ni treba skakati med zaslonom in običajno tipkovnico. To omogoča preprosto iskanje napak in njihovo popravljanje kar med tipkanjem.

Premikanje kazalca

S tipkovnico Smart lahko kazalec premaknete točno tja, kamor želite. Med tipkanjem besedila pritisnite in pridržite preslednico, nato pa povlecite v levo ali desno.

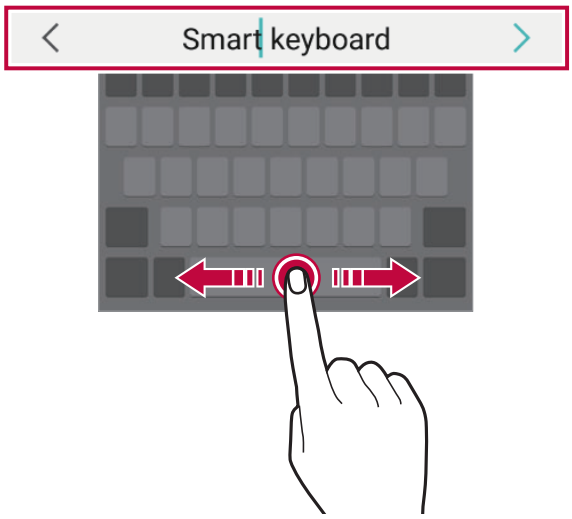

• Ta možnost je na voljo samo pri tipkovnici QWERTY.

Spreminjanje postavitve tipkovnice QWERTY

Tipke v spodnji vrstici tipkovnice lahko dodajate, brišete ali prerazporejate.

1 Tapnite ◯ > **Nastavitve** > **Splošno** > **Jezik in tipkovnica** > **Zaslonska tipkovnica** > **Tipkovnica LG** > **Višina in postavitev tipkovnice** > **QWERTZ postavitev**.

Ali pa tapnite ikono ⚙ na tipkovnici in izberite možnost **Višina in postavitev tipkovnice** > **QWERTZ postavitev**.

2 Tapnite tipko v spodnji vrstici, nato pa jo povlecite na drug položaj.

• Lahko izberete in organizirate pogosto uporabljene simbole.

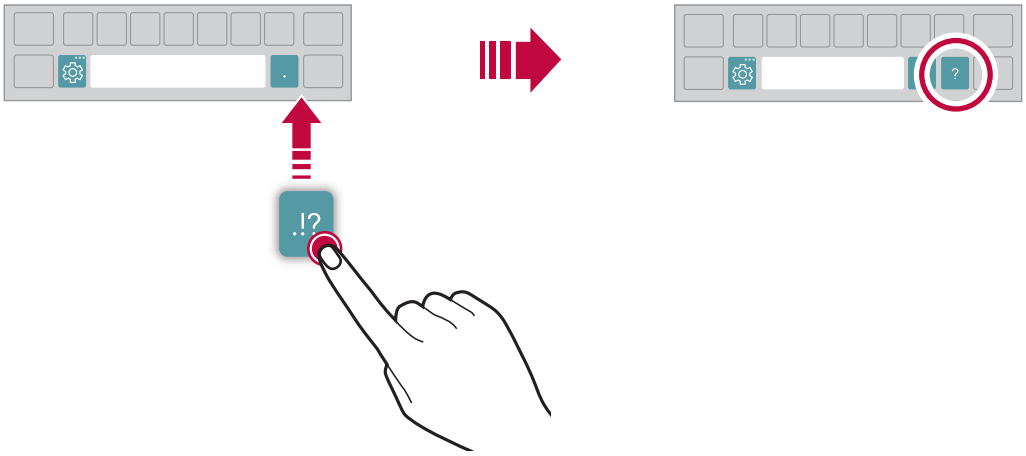

- Ta možnost je na voljo za tipkovnice QWERTY, QWERTZ in AZERTY.
- Ta funkcija morda ni podprta za nekatere jezike.

Prilagajanje višine tipkovnice

Za večjo udobnost med tipkanjem lahko prilagodite višino tipkovnice.

1 Tapnite ◯ > **Nastavitve** > **Splošno** > **Jezik in tipkovnica** > **Zaslonska tipkovnica** > **Tipkovnica LG** > **Višina in postavitev tipkovnice** > **Višina tipkovnice**.
Ali pa tapnite ikono ⚙ na tipkovnici in izberite možnost **Višina in postavitev tipkovnice** > **Višina tipkovnice**.

2 Prilagodite višino tipkovnice.

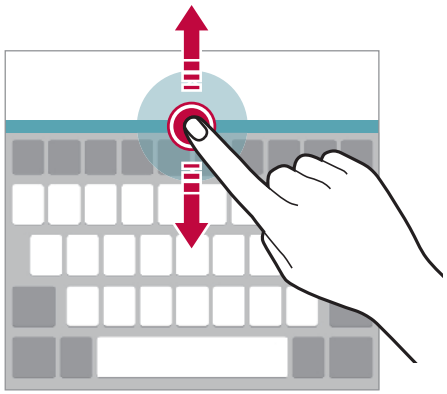

Izbiranje ležečega načina tipkovnice

Ležečo tipkovnico lahko izberete na različne načine.

1 Tapnite ◯ > **Nastavitve** > **Splošno** > **Jezik in tipkovnica** > **Zaslonska tipkovnica** > **Tipkovnica LG** > **Višina in postavitev tipkovnice** > **Tip tipkovnice v ležečem**.
Ali pa tapnite ikono ⚙ na tipkovnici in izberite možnost **Višina in postavitev tipkovnice** > **Tip tipkovnice v ležečem**.

2 Izberite način tipkovnice.

Razdelitev tipkovnice

Ko je zaslon v ležečem načinu, lahko tipkovnico razdelite na pol in vsako polovico postavite na lastno stran zaslona.

Če želite tipkovnico razdeliti, napravo zavrtite v vodoravni položaj, pridržite dva prsta na tipkovnici in ju razmaknite. Če želite tipkovnico združiti, prsta na njej približajte.

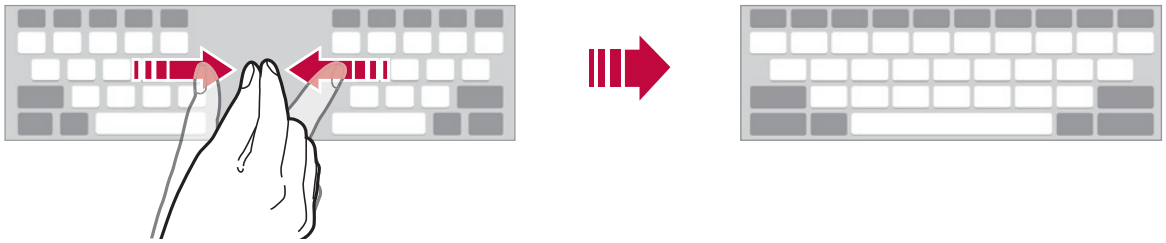

Način enoročnega upravljanja

Tipkovnico lahko premaknete na eno stran zaslona, da jo boste lahko uporabljali z eno roko.

1 Tapnite ◯ > **Nastavitve** > **Splošno** > **Jezik in tipkovnica** > **Zaslonska tipkovnica** > **Tipkovnica LG** > **Višina in postavitev tipkovnice** > **Eno-ročna operacija**.

Ali pa tapnite ikono ⚙ na tipkovnici in izberite možnost **Višina in postavitev tipkovnice** > **Eno-ročna operacija**.

2 Pritisnite puščico, prikazano zraven tipkovnice, da jo premaknete v želeno smer.

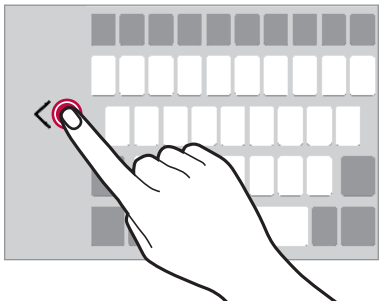

Dodajanje jezikov za tipkovnico

Za vnos s tipkovnico imate lahko na voljo dodatne jezike.

1 Tapnite ◯ > **Nastavitve** > **Splošno** > **Jezik in tipkovnica** > **Zaslonska tipkovnica** > **Tipkovnica LG** > **Izberi jezik**.

2 Izberite jezike, ki jih želite imeti na voljo.

Kopiranje in lepljenje

Izrežete ali kopirate lahko besedilo iz aplikacije in ga nato prilepite v isto aplikacijo. Ali pa zaženite druge aplikacije in besedilo kopirajte vanje.

1 Tapnite in pridržite okoli besedila, ki ga želite kopirati ali izrezati.

2 Vlecite znaka ◖ / ◗, da določite območje za kopiranje ali izrezovanje.

3 Izberite možnost **IZREŽI** ali **KOPIRAJ**.

- Izrezano ali kopirano besedilo je samodejno dodano v odložišče.

4 Pritisnite in pridržite okno za vnos besedila, nato pa izberite možnost **PRILEPI**.

- Če ni nobenega kopiranega ali izrezanega elementa, možnost **PRILEPI** ne bo prikazana.

Glasovno vnašanje besedila

Na tipkovnici tapnite ikono 🎙.

- Za najboljše prepoznavanje glasovnih ukazov govorite razločno.
- Za glasovno vnašanje besedila mora biti naprava povezana z omrežjem.
- Če želite izbrati jezik za glasovno prepoznavanje, na zaslonu za glasovno prepoznavanje tapnite ⚙ > **Jeziki**.
- Ta funkcija morda ni podprta oziroma podprti jeziki se lahko razlikujejo, odvisno od območja storitve.

Pladenj izrezkov

Če kopirate ali izrežete sliko ali besedilo, se samodejno shranita v vrstico z izrezki in kadar koli ju lahko prilepite na poljubno mesto.

1 Na tipkovnici tapnite ikono .
Ali pa tapnite in pridržite okno za vnos besedila, nato pa izberite možnost **PLADENJ IZREZKOV**.

2 Izberite in prilepite element iz vrstice z izrezki.
- V vrstici z izrezki je lahko shranjenih največ 20 elementov.
- Tapnite ikono , da zaklenete shranjene elemente, ki se nato ne bodo izbrisali, četudi presežete največjo dovoljeno količino. Zaklenete lahko največ deset elementov. Če želite zaklenjene elemente izbrisati, jih najprej odklenite.
- Tapnite ikono , da izbrišete elemente, shranjene v vrstici z izrezki.

- Nekatere prenesene aplikacije morda ne podpirajo pladnja izrezkov.

Skupna raba vsebine

Predvajanje vsebine z drugo napravo

Fotografije, videoposnetke ali skladbe iz naprave lahko predvajate s televizorjem.

1 Televizor in napravo povežite z istim omrežjem Wi-Fi.

2 Med ogledom elementa v aplikaciji **Galerija** ali **Glasba** pritisnite > **Predvajaj na drugi napravi**.

3 Izberite televizor, s katerim se želite povezati.

- Za uporabo z napravo Chromecast morajo biti storitve Google Play posodobljene.

Prikaz vsebine iz naprav v bližini

Z aplikacijama Galerija ali Glasba lahko gledate vsebino iz različnih naprav, kot so računalnik, omrežni pomnilnik ali mobilna naprava.

Povezovanje naprav

Svojo napravo in napravo, ki podpira funkcijo DLNA, povežite z istim brezžičnim omrežjem.

- Funkcija Deljenje datotek (DLNA) mora biti aktivirana v obeh napravah.

Iskanje naprav v bližini

Seznam naprav DLNA v istem omrežju lahko vidite, če izberete meni **Bližnje naprave** v vsaki aplikaciji.

Uporabljajte vsebino iz naprav v bližini, kot bi jo uporabljali v svoji napravi.

Pošiljanje ali prejemanje datotek

Datoteke iz svoje naprave lahko delite z drugo napravo LG ali tabličnim oziroma namiznim računalnikom.

Pošiljanje datotek

V aplikaciji **Galerija** ali **Upravitelj datotek** tapnite ⋮ > **Skupna Raba** ali , nato pa na seznamu za deljenje datotek izberite napravo.

Prejemanje datotek

Povlecite vrstico stanja navzdol in pritisnite ⌄, nato pa **Izmenjava datotek**.

Če vaša naprava ne podpira skupne rabe datotek, se dotaknite ◯ > **Nastavitve** > **Omrežje** > **Izmenjava datotek** > **SmartShare Beam** .

- Vaša naprava mora biti povezana z istim brezžičnim omrežjem kot naprava, ki bo prejela datoteke.
- Funkcija Deljenje datotek mora biti aktivirana v obeh napravah.

Ne moti

Obvestila lahko omejite ali utišate, da vas določen čas ne bodo motila.

Dotaknite se ◯ > **Nastavitve** > **Zvok** > **Ne moti**.

- Dotaknite se **Način** in izberite želeni način:
  - **samo Prednostno**: Prejemanje zvočnih ali vibrirajočih obvestil za izbrane aplikacije. Alarmi bodo zvonili, tudi ko je vklopljena možnost Samo prednostno.
  - **Popolna tišina**: Onemogočite zvok in vibriranje.
- **Izberite prednosti**: Prejemanje alarmov in obvestil za izbrane aplikacije.
  - **Obvestila aplikacije**: Izberite aplikacije, ki naj sprejemajo obvestila.
  - **Klici od**: Nastavite izbor obvestil za sprejemanje klica.
  - **Ponovljeni klic**: Drugi klic istega klicatelja v naslednjih 15 minutah ne bo utišan.
  - **Sporočilo od**: Nastavite izbor obvestil za sprejemanje sporočila.
- **Uporabi Ne moti**: Vključi funkcijo Ne moti.
- **RAZPORED**: Nastavi urnik nastavitve funkcije Ne moti.
- **Pomoč**: Poglejte si pomoč za ukaz Ne moti.

03

Uporabne aplikacije

Nameščanje in odstranjevanje aplikacij

Nameščanje aplikacij

Odprite trgovino z aplikacijami ter poiščite in prenesite aplikacije.

- Uporabite lahko trgovino SmartWorld, Trgovina Play ali trgovino z aplikacijami ponudnika storitev.

- Nekatere trgovine z aplikacijami lahko zahtevajo, da si ustvarite račun in se prijavite vanj.
- Nekatere aplikacije so lahko plačljive.
- Če uporabite prenos podatkov prek mobilnega omrežja, lahko nastanejo stroški porabe podatkov, odvisno od vašega naročniškega paketa.
- Storitev SmartWorld morda ni podprta, odvisno od območja ali ponudnika storitev.

Odstranjevanje aplikacij

Aplikacije, ki jih ne uporabljate več, odstranite iz naprave.

Odstranjevanje s tapanjem in pridržanjem

Na začetnem zaslonu pritisnite in pridržite aplikacijo, ki jo želite odstraniti, nato pa jo povlecite nad napis **Izbriši** na vrhu zaslona.

- V obdobju 24 ur po odstranitvi lahko aplikacije namestite znova. Za podrobnosti si oglejte razdelek *Odstranjene aplikacije*.

Odstranjevanje v meniju z nastavitvami

Dotaknite se ◯ > **Nastavitve** > **Splošno** > **Aplikacije in obvestila** > **Podatki o programu**, izberite aplikacijo, nato pa se dotaknite **Odstrani**.

- Nekaterih aplikacij uporabniki ne morejo odstraniti.

Odstranjevanje aplikacij prek trgovine z aplikacijami

Če želite odstraniti aplikacijo, odprite trgovino z aplikacijami, iz katere ste aplikacijo prenesli, in jo odstranite.

Nameščanje in odstranjevanje aplikacij med nastavitvijo

Ob prvem vklopu naprave lahko prenesete priporočene aplikacije.

Na naslednji korak se lahko pomaknete tudi brez namestitve.

Odstranjene aplikacije

Odstranjene aplikacije lahko vidite na začetnem zaslonu. Prav tako lahko aplikacije v obdobju 24 ur po odstranitvi namestite znova.

1 Tapnite ◯ > **Upravljanje** > **Odstranjene aplikacije**.
Lahko pa tudi pritisnete in pridržite prazen prostor na začetnem zaslonu ter nato tapnete **Odstranjene aplikacije**.

2 Aktivirajte želeno funkcijo:

- **Povrni**: Vnovična namestitev izbrane aplikacije.
- 🗑 : Trajni izbris odstranjenih aplikacij iz naprave.

- Odstranjene aplikacije se samodejno izbrišejo iz naprave 24 ur po odstranitvi. Če želite odstranjene aplikacije namestiti znova, jih morate še enkrat prenesti iz trgovine z aplikacijami.
- Ta funkcija je privzeto aktivirana samo na osnovnem zaslonu. Če aplikacije odstranite med uporabo zaslona EasyHome ali drugega zaganjalnika, so takoj in trajno odstranjene iz naprave.

Bližnjice aplikacij

Na začetnem zaslonu pritisnite in pridržite ikono aplikacije, kot so Klic, Sporočilo, Fotoaparat, Galerija in Nastavitve, da se prikaže meni za hitri dostop. Uporaba aplikacij je preprostejša z bližnjicami aplikacij.

- Za konfiguriranje nastavitev pripomočka želene aplikacije se dotaknite .
- Za prikaz informacij o želeni aplikaciji se dotaknite ⓘ.

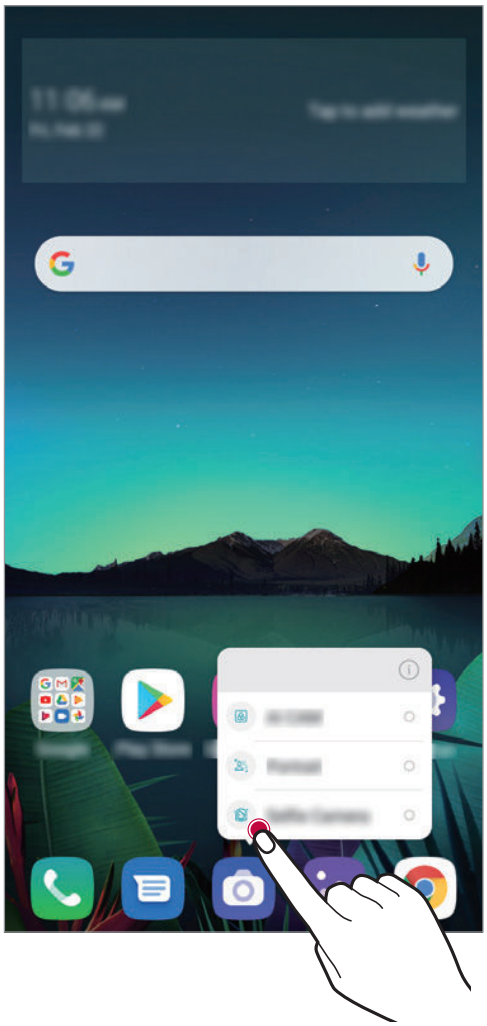

- Ta funkcija je na voljo samo v nekaterih aplikacijah.

Telefon

Glasovni klic

Vzpostavite telefonski klic na enega od razpoložljivih načinov, kot sta ročni vnos telefonske številke in klicanje s seznama stikov oziroma seznama nedavnih klicev.

Klicanje s številčnico

1 Dotaknite se ◯ > > **Klic**.

2 Klic vzpostavite na način po izbiri:

- Vnesite telefonsko številko in tapnite .
- Pritisnite in pridržite številko za hitro izbiranje.
- Na seznamu stikov tapnite začetno črko in poiščite stik, nato pa tapnite .

- Če želite za mednarodne klice vnesti znak »+«, tapnite in pridržite številko 0.
- Za podrobnosti o načinu dodajanja telefonskih številk na seznam za hitro klicanje si oglejte *Dodajanje stikov*.

Klicanje s seznama stikov

1 Dotaknite se ◯ > > **Imenik**.

2 Na seznamu izberite stik in tapnite .

Sprejemanje klica

Če želite klic sprejeti, povlecite ikono na zaslonu dohodnega klica.

- Če so priključene stereo slušalke, lahko kličete s tipko za vzpostavitev/prekinitev klica na slušalkah.
- Če želite klic prekiniti brez izklopa zaslona, se dotaknite ◯ > **Nastavitve** > **Omrežje** > **Nastavitve klicev** > **Odgovorite in končajte klice** in vklopite možnost **Končajte klice s tipko za napajanje**.

Zavrnitev klica

Če želite dohodni klic zavrniti, čez zaslon dohodnega klica povlecite ikono .

- Če želite ob zavrnitvi poslati sporočilo, povlecite možnost zavrnitvenega sporočila prek zaslona.
- Če želite dodati ali urediti zavrnitveno sporočilo, se dotaknite ◯ > **Nastavitve** > **Omrežja** > **Nastavitve klicev** > **Blokiraj klic in zavrni s sporočilom** > **Zavrni s sporočilom**.
- Ko prejmete klic, za izklop zvoka ali vibriranja oziroma za postavitev klica na čakanje pritisnite tipko za povečanje glasnosti (+), tipko za zmanjšanje glasnosti (–) ali tipko za vklop/zaklepanje.

Preverjanje dohodnega klica med uporabo aplikacije

Če prejmete klic med uporabo aplikacije, se lahko na vrhu zaslona prikaže pojavno obvestilo. Na pojavnem zaslonu lahko sprejmete ali zavrnete klic oziroma pošljete sporočilo.

- Dotaknite se ◯ > **Nastavitve** > **Omrežje** > **Nastavitve klicev** > **Dodatne nastavitve** > **Pojavno okno pri dohodnem klicu** in nato izberite, na kakšen način naj bo prikazan klic pri uporabi aplikacije.

Prikaz neodgovorjenih klicev

Če imate neodgovorjen klic, je v vrstici stanja na vrhu zaslona prikazana ikona .

Za prikaz podrobnosti neodgovorjenega klica povlecite vrstico stanja navzdol. Ali pa tapnite ◯ > > **Zgodovina klicev**.

Funkcije, ki so na voljo med klicem

Do različnih funkcij med klicem lahko dostopate, če tapnete tipke na zaslonuj:

- **Imenik**: Prikaz seznama stikov med klicem.
- **Zadrži**: Zadrži klic.
- **Tipkovnica**: Prikaže ali skrije številčnico.
- **Zvočnik**: Vklop zvočnika.
- **Nemo**: Izklop zvoka na vaši strani, da klicatelj ne more slišati vašega glasu.
- **Bluetooth**: Preklop klica v seznanjeno in povezano napravo Bluetooth.
- : Prekinitev klica.
- : Dostop do dodatnih klicnih možnosti.

- Razpoložljive nastavitve se lahko razlikujejo, odvisno od območja ali ponudnika storitev.

Trosmerno klicanje

Med klicem lahko pokličete še en stik.

1 Med klicem tapnite ⋮ > **Dodaj klic**.

2 Vnesite telefonsko številko in tapnite .

- Na zaslonu sta hkrati prikazana dva klica, prvi klic pa je postavljen na čakanje.

3 Če želite začeti konferenčni klic, tapnite **Združi klice**.

- Za vsak klic se lahko obračunajo stroški. Za več informacij pokličite ponudnika storitev.

Prikaz seznama klicev

Za prikaz seznama nedavnih klicev se dotaknite ◯ > > **Zgodovina klicev**. Nato lahko uporabite eno od teh funkcij:

- Za prikaz podrobnega seznama klicev izberite stik. Za klicanje izbranega stika tapnite .
- Za brisanje seznama klicev tapnite ⋮ > **Izbriši**.

- Prikazano trajanje klica se lahko razlikuje od stroška klica. Za več informacij pokličite ponudnika storitev.
- Izbrisane zgodovine klicev ni mogoče obnoviti.
- Približajte dva prsta ali razširite prste za nastavitev velikosti pisave dnevnika klicev ali stikov.

Konfiguracija klicnih možnosti

Konfigurirate lahko različne klicne možnosti.

1 Tapnite ◯ > > **Klic** ali **Zgodovina klicev**.

2 Tapnite ⋮ > **Nastavitve klicev** in po svojih željah konfigurirajte možnosti.

Sporočila

Pošiljanje sporočila

Z aplikacijo Sporočanje lahko ustvarjate sporočila in jih pošiljate stikom.

- Pošiljanje sporočil v tujino lahko povzroči dodatne stroške. Za več informacij pokličite ponudnika storitev.

1 Tapnite ◯ > .

2 Tapnite + ali .

3 Določite prejemnika in ustvarite sporočilo.

- Za uporabo večpredstavnostnih možnosti se dotaknite ⊕.
- Za dostop do dodatnih možnosti menija tapnite ⋮.

4 Dotaknite se ➤, da pošljete sporočilo.

Branje sporočila

Ogledate si lahko izmenjana sporočila, razvrščena po stikih.

1 Tapnite ◯ > .

2 Na seznamu sporočil izberite stik.

Konfiguracija nastavitev sporočanja

Nastavitve sporočanja lahko spreminjate po svojih željah.

1 Tapnite ◯ > .

2 Na seznamu sporočil se dotaknite ⋮ > **Nastavitve**.

Fotoaparat

Zagon fotoaparata

Za spomin na nepozabne trenutke lahko posnamete fotografijo ali video.

Tapnite ◯ > .

- Pred fotografiranjem ali snemanjem videa z mehko krpo očistite objektiv fotoaparata.
- Pazite, da s prsti ali drugimi snovmi ne umažete objektiva fotoaparata.
- Slike v tem uporabniškem priročniku se lahko razlikujejo od dejanske naprave.
- Fotografije in videe si lahko ogledate ali jih urejate v aplikaciji Galerija. Za podrobnosti si oglejte razdelek *Pregled aplikacije Galerija*.

Spreminjanje načina fotoaparata

Za preprosto in priročno snemanje fotografije ali videa lahko izberete način fotoaparata, ki ustreza okolici.

Dotaknite se ◯ > > **NAČIN**, nato pa izberite želeni način.

- Pritisnite in zadržite ikono Način ter jo povlecite na želeno mesto, da spremenite vrstni red načinov.

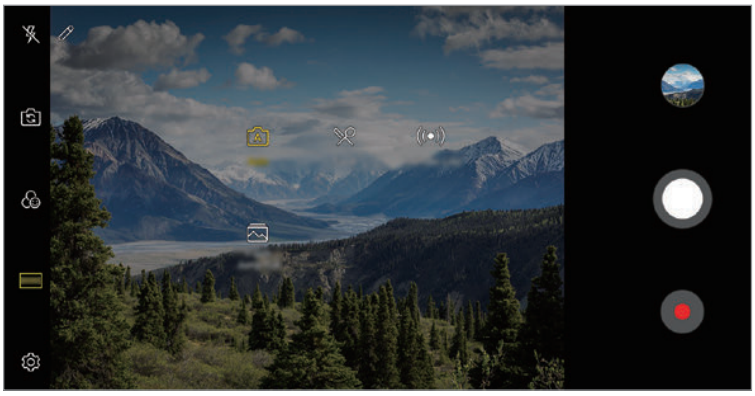

Samodejni način

Fotografije ali videoposnetke lahko snemate z izbiranjem različnih načinov in možnosti fotoaparata.

1 Tapnite ◯ > in nato **NAČIN** > **Samodejno** ([A]).

2 Za fotografiranje tapnite ◯. Za snemanje videa tapnite ●.

Fotografiranje

1 Izberite način fotoaparata in tapnite motiv, da ga fotoaparat izostri.

2 Za fotografiranje tapnite ◯.

- Ko je zaslon izklopljen ali zaklenjen, lahko fotoaparat zaženete tako, da dvakrat pritisnete tipko za zmanjšanje glasnosti (–). Dotaknite se ◯ > **Nastavitve** > **Splošno** > **Bližnjice**, nato pa se za aktiviranje dotaknite ikone **Odpri Fotoaparat** ○.

Snemanje videa

1 Izberite način fotoaparata in tapnite motiv, da ga fotoaparat izostri.

2 Tapnite .

- Če želite med snemanjem videa napraviti fotografijo, tapnite .
- Če želite snemanje videa začasno ustaviti, tapnite . Če želite snemanje videa nadaljevati, tapnite .
- Med snemanjem vida lahko razprete dva prsta ali ju stisnete skupaj za povečanje ali zmanjšanje videa.
- Med snemanjem videa se lahko dotaknete izbranega področja, da nastavite svetlost.

3 Tapnite , da snemanje videa končate.

- Da preverite razmerje stranic pred snemanjem videa, pritisnite in zadržite .

Prilagajanje možnosti fotoaparata

Po svojih željah lahko prilagodite številne možnosti fotoaparata.

Tapnite ikono na zaslonu.

- Razpoložljive možnosti se razlikujejo glede na izbran fotoaparat (na sprednji ali hrbtni strani) in način fotoaparata.

- : Posnemite fotografijo v načinu FullVision.
- : Izberite vrednosti za razmerje stranic in velikost pri fotografiranju.
- : Izberite vrednosti za razmerje stranic in velikost pri snemanju videov.
- : Nastavitev časovnika za samodejno fotografiranje ali snemanje videa po določenem časovnem obdobju.

HDR	Snemajte fotografije v živih barvah ter z učinki, ki popravijo sliko tudi, če je posneta proti svetlobi. Te funkcije zagotavlja tehnologija velikega dinamičnega razpona (HDR), s katero je opremljen fotoaparat.
Cheese zvok	Fotografiranje z glasovnimi ukazi.
Označi lokacijo	Shranite sliko s podatki o lokaciji vmesnika GPS.
Mreža	Prikaz mreže, da lahko posnamete fotografije ali videoposnetke na podlagi vodoravnih in navpičnih linij.
Spomin	Izberite, ali želite fotografije in videe shraniti v Notranji pomnilnik ali na SD kartica. (Na voljo, ko je vstavljena pomnilniška kartica.)
Pomoč	Pomoč za vsak meni fotoaparata.

Dodatne možnosti fotoaparata na sprednji strani

Samoportret je posnet	Izberite možnost **Posnetek kretnje roke** ali **Samodejni posnetek** in napravite samoportret.
Shrani, kot zrcaljeno	Shranite kot obrnjeno sliko po snemanju samoportretov.

Različni načini fotoaparata

Hrana

Med snemanjem fotografije ali videa lahko prilagajate drsnik za barvo in ravnovesje beline.

1 Tapnite ◯ > in nato **NAČIN** > .

2 Za fotografiranje tapnite .

- Povlecite drsnik za barvo na zaslonu, da prilagodite ravnovesje beline in izberete najboljšo barvo.
- Če drsnik ni prikazan, tapnite , da prilagodite ravnovesje beline.

YouTube Live

Posnamete lahko videoposnetek in ga neposredno naložite v YouTube.

1 Tapnite ◯ > in nato **NAČIN** > ((•)).

2 Tapnite ● in posnemite video.

Za uporabo te lastnosti morate preveriti tvojo telefonski številko.

- YouTube Live je na voljo le, če je vaša naprava povezana z internetom. Če uporabite prenos podatkov prek mobilnega omrežja, lahko nastanejo stroški porabe podatkov, odvisno od vašega naročniškega paketa.

Izrez hitrega skoka

Z zajemanjem fotografij v enakih intervalih lahko ustvarite datoteko GIF.

Za podrobnosti si oglejte razdelek *Izrez hitrega skoka*.

Portret

Lahko posnamete oster portret, tako da uporabite kamerin učinek zameglitve.

Za podrobnosti si oglejte razdelek *Portret*.

AI CAM

Ker fotoaparat med fotografiranjem in snemanjem videoposnetkov razpoznava predmete, lahko učinkoviteje fotografirate in snemate videoposnetke.

Za podrobnosti si oglejte razdelek *AI CAM*.

Zaporedno slikanje

Posnamete lahko neprekinjeno serijo fotografij in ustvarite slike premikanja.

V samodejnem načinu tapnite in pridržite ⭕.

- Med držanjem ikone ⭕ se z veliko hitrostjo neprekinjeno snemajo fotografije.

Druge uporabne funkcije v aplikaciji Fotoaparat

Zaklepanje samodejne osvetlitve/samodejnega ostrenja

Če v samodejnem načinu pritisnete in pridržite zaslon, lahko »zaklenete« trenutno stopnjo osvetlitve in položaj ostrenja. Za izklop funkcije tapnite prazno območje na zaslonu.

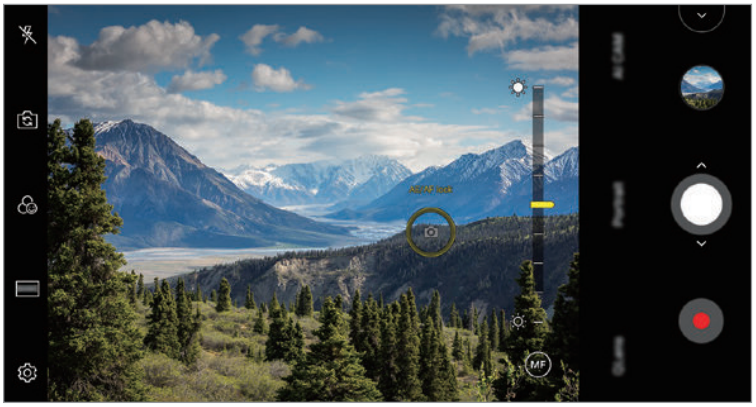

- Ta funkcija je na voljo samo v določenih načinih.

Preklapljanje med fotoaparatoma

Za iskanje načina, ki ustreza okolici, lahko preklapljate med fotoaparatoma na sprednji in hrbtni strani.

Za preklapljanje med fotoaparatoma na sprednji in hrbtni strani na zaslonu fotoaparata tapnite ikono ali pa povlecite zaslon v poljubno smer.

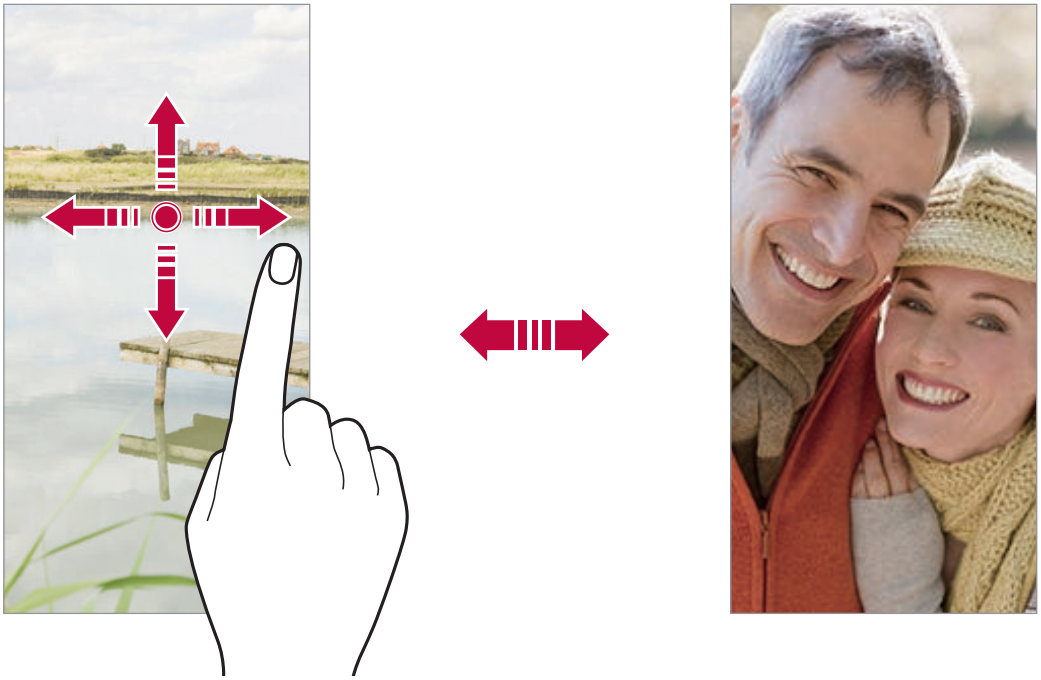

- Za posnetke sebe uporabljajte fotoaparat na sprednji strani. Za podrobnosti si oglejte razdelek *Samoportret*.

Povečevanje ali pomanjševanje

Na zaslonu fotoaparata lahko povečevanje ali pomanjševanje uporabljate med snemanjem fotografije ali videa.

- Na zaslonu fotoaparata za povečevanje oziroma pomanjševanje približajte ali razmaknite dva prsta, nato pa uporabite prikazan drsnik +/–.
- Tudi gumb lahko vlečete gor in dol. Ta funkcija je na voljo samo v določenih načinih.

- Funkcija povečave ni na voljo med uporabo fotoaparata na sprednji strani v načinu samoportreta.

Samoportret

S sprednjim fotoaparatom lahko prikažete svoj obraz in napravite posnetek sebe.

Posnetek kretnje roke

Posnetke sebe lahko napravite s potezami.

V sprednji fotoaparat pokažite dlan in nato stisnite pest.

Lahko pa tudi stisnete pest in jo nato razprete pred fotoaparatom na sprednji strani.

- Čez tri sekunde bo posneta fotografija.

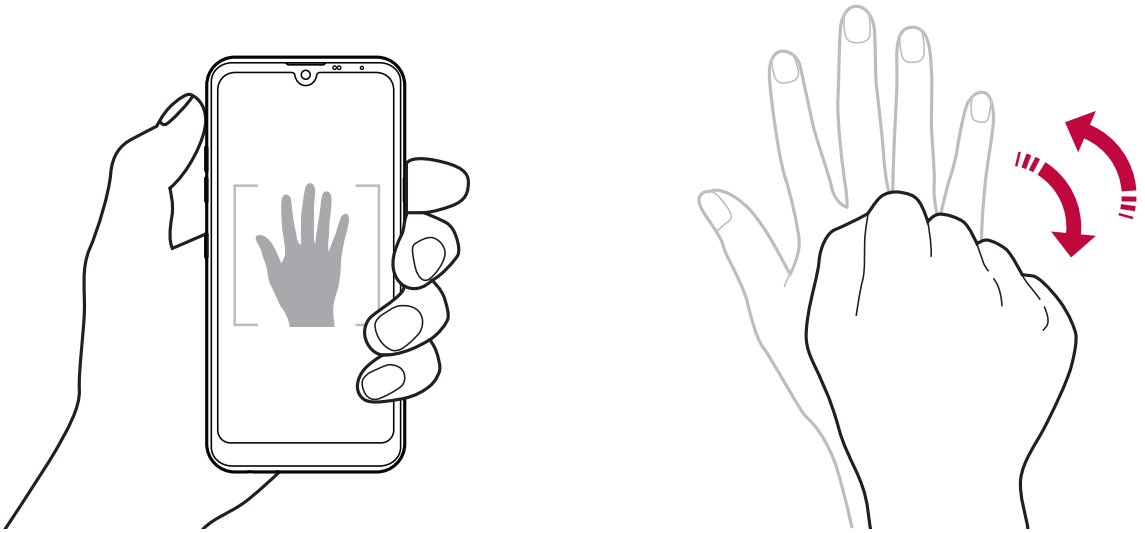

- Za uporabo te funkcije preklopite na fotoaparat na sprednji strani in tapnite ⚙ > **Samoportret je posnet** > **Posnetek kretnje roke**.
- Dlan in pest morata biti v vidnem polju, da ju fotoaparat lahko zazna.
- Ta funkcija morda ni na voljo med uporabo nekaterih funkcij fotoaparata.

Samodejni posnetek

Za preprosto in priročno fotografiranje sebe lahko uporabite funkcijo zaznavanja obraza. Napravo lahko nastavite tako, da fotoaparat na sprednji strani zazna vaš obraz, ko pogledate v zaslon, in samodejno napravi posnetek.

- Ko fotoaparat na sprednji strani zazna vaš obraz, se pojavi belo obarvan okvir. Če se motiv v okvirju neha gibati, okvir postane rimen in fotoaparat posname fotografijo.

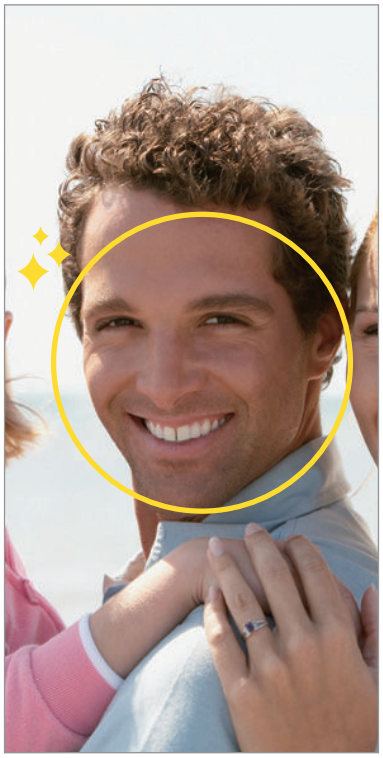

- Tapnite > **Samoportret je posnet** > **Samodejni posnetek**, da omogočite funkcijo Samodejni posnetek.

Intervalno fotografiranje

Samoportrete lahko snemate v intervalih.

Med uporabo fotoaparata na sprednji strani lahko v fotoaparat pokažete dlan in nato dvakrat hitro stisnete pest.

- Po trisekundnem zamiku bodo v enakih intervalih posnete štiri fotografije.

Shrani, kot zrcaljeno

Pred fotografiranjem s fotoaparatom na sprednji strani tapnite > **Shrani, kot zrcaljeno**. Slika bo obrnjena vodoravno.

- Med uporabo fotoaparata na sprednji strani lahko v možnostih fotoaparata spremenite način snemanja samoportretov. Za podrobnosti si oglejte razdelek *Prilagajanje možnosti fotoaparata*.

hitra skupna uporaba

Fotografijo ali video lahko delite z želeno aplikacijo takoj po snemanju.

1 Tapnite > , nato pa posnemite fotografijo ali video.

2 Tapnite ikono aplikacije, ki se pojavi na zaslonu, da jo delite s to aplikacijo.
Ikono lahko podrsate tudi v nasprotno smer, da boste videli, katere druge aplikacije lahko uporabite za deljenje fotografij in videov.

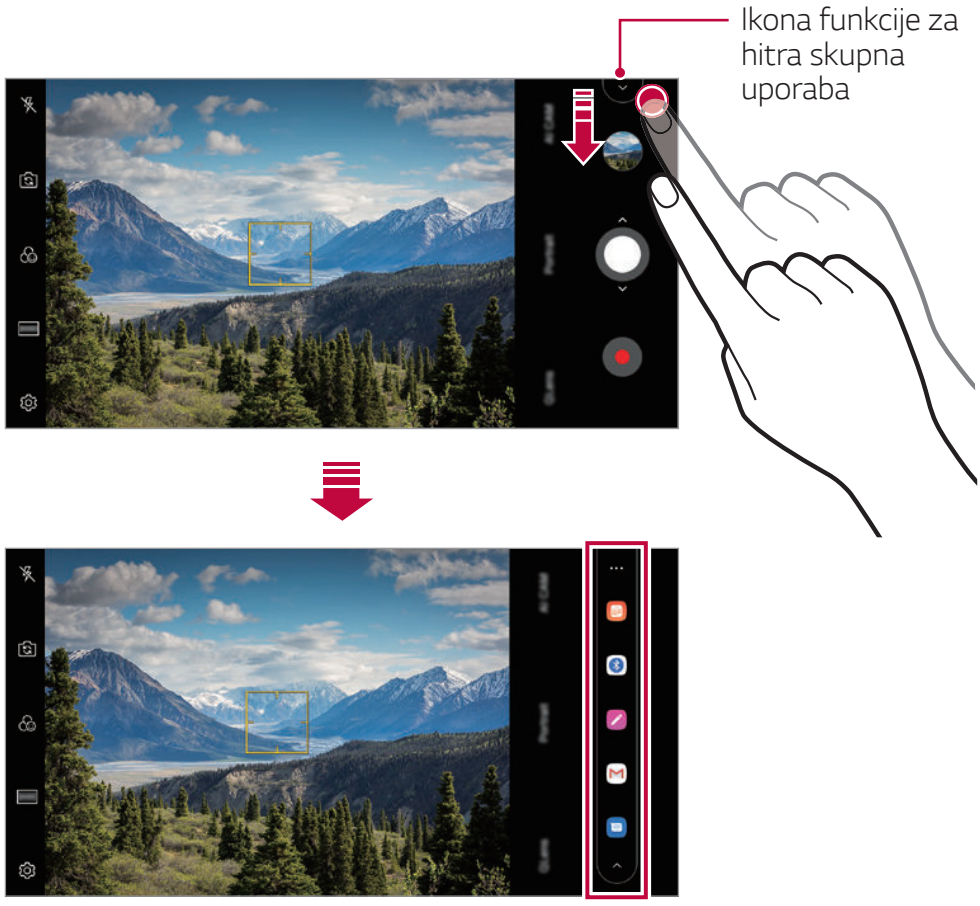

- Aplikacija, ki jo prikazuje ikona funkcije za hitra skupna uporaba, se lahko razlikuje, odvisno od vrste in pogostosti dostopanja do aplikacij, nameščenih v napravi.
- Ta funkcija je na voljo samo v določenih načinih.

Galerija

Pregled aplikacije Galerija

Prikazujete in upravljate lahko fotografije in videoposnetke, shranjene v napravi.

1 Tapnite ◯ > .
   - Shranjene fotografije in videi so prikazani po mapah.

2 Tapnite mapo in izberite datoteko.
   - Oglejte si izbrano datoteko v celozaslonskem načinu.
   - Med gledanjem fotografije podrsajte v levo ali desno za ogled prejšnje oziroma naslednje fotografije.
   - Med gledanjem videa podrsajte v levo ali desno za hitro previjanje nazaj oziroma naprej.
   - Pri fotografiranju s funkcijo AI CAM se v zavihku Album v aplikaciji Galerija ustvari mapa Oznaka. Fotografije se samodejno razvrščajo po oznakah v mapo Oznaka.
   - V zavihku Fotografije si lahko ogledate fotografije in videoposnetke, razvrščene po letih, mesecih ali dan.
   - Za prikaz fotografij po lokaciji, kjer je bila fotografija posneta, se dotaknite ◯ > > > **Označi lokacijo**, nato pa se dotaknite . Fotografije se samodejno razvrstijo v skupine po lokaciji v zavihku Spomin v aplikaciji Galerija.

- Nekateri zapisi datotek morda ne bodo podprti, odvisno od nameščene programske opreme.
- Zaradi kodiranja nekaterih datotek morda ne bo mogoče odpreti.
- Datoteke, ki presegajo omejitev velikosti, lahko povzročijo napako.
- Za ustvarjanje albumov Spomin morate aktivirati funkcijo GPS.

Prikazovanje fotografij

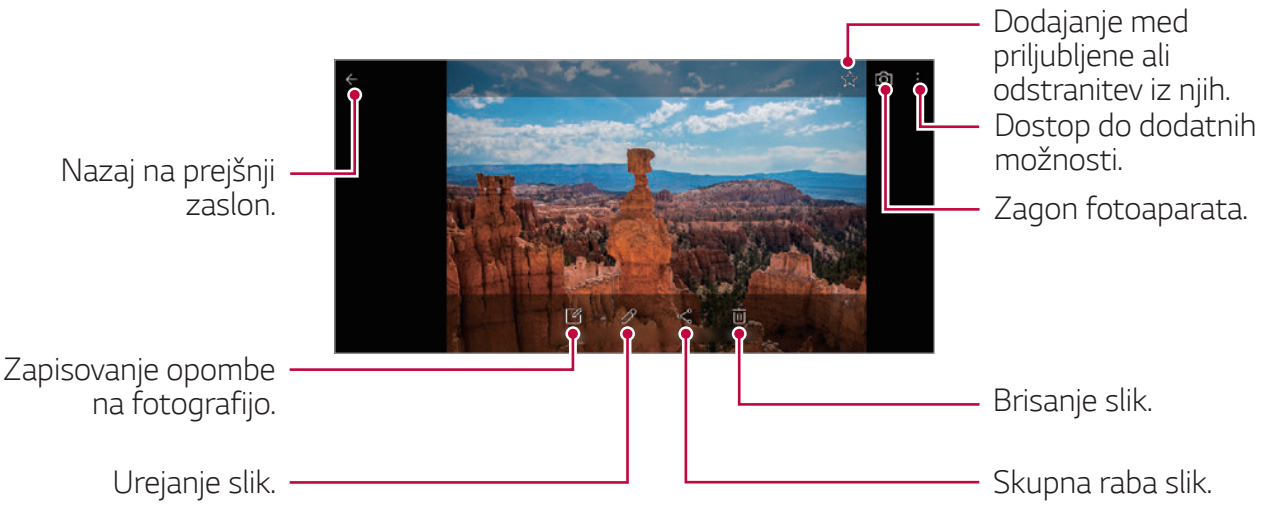

- Za prikaz elementov menija nežno tapnite zaslon. Če želite elemente menija skriti, znova tapnite zaslon.

Zapisovanje opombe na fotografijo

1 Med gledanjem fotografije tapnite .

2 Zapišite opombo na fotografijo in tapnite **SHRANI**.
   - Opomba bo uporabljena na fotografiji.

- Nekatere fotografije morda ne podpirajo funkcije zapisovanja opombe na fotografijo.

Urejanje fotografij

1 Med gledanjem fotografije tapnite .

2 Z različnimi učinki in orodji uredite fotografijo.

Predvajanje videoposnetka

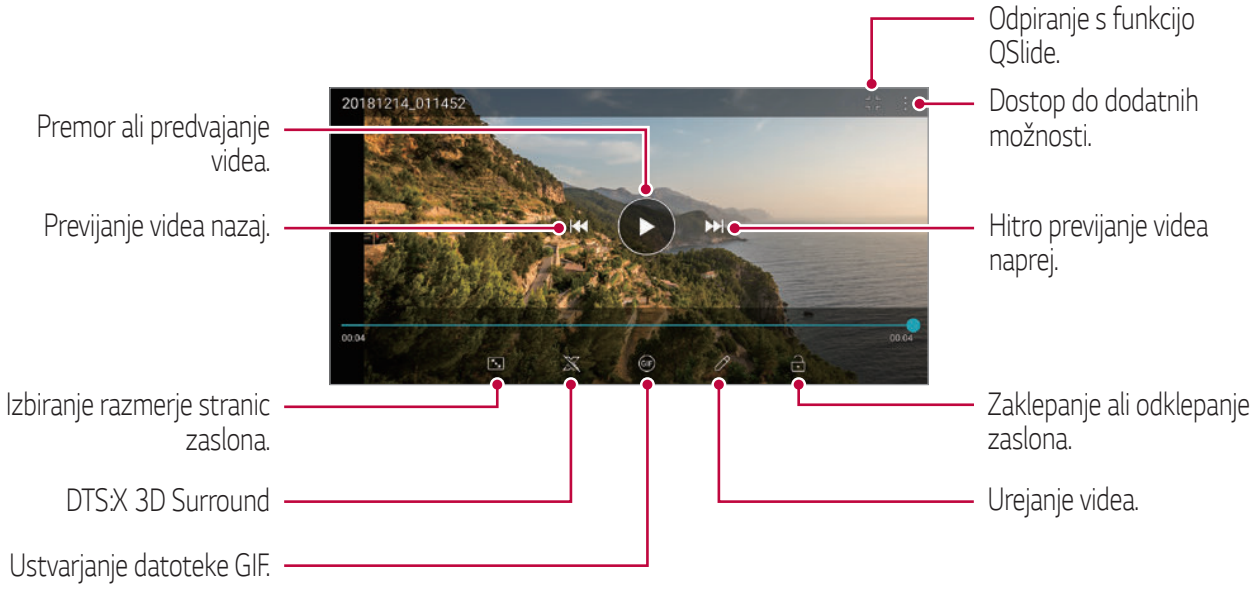

- Če želite prilagoditi glasnost zvoka, desno stran zaslona z videoposnetkom povlecite navzgor ali navzdol.
- Če želite prilagoditi svetlost zaslona, levo stran zaslona povlecite navzgor ali navzdol.

Urejanje videoposnetkov

1 Med gledanjem videa tapnite .

2 Z različnimi učinki in orodji uredite video.

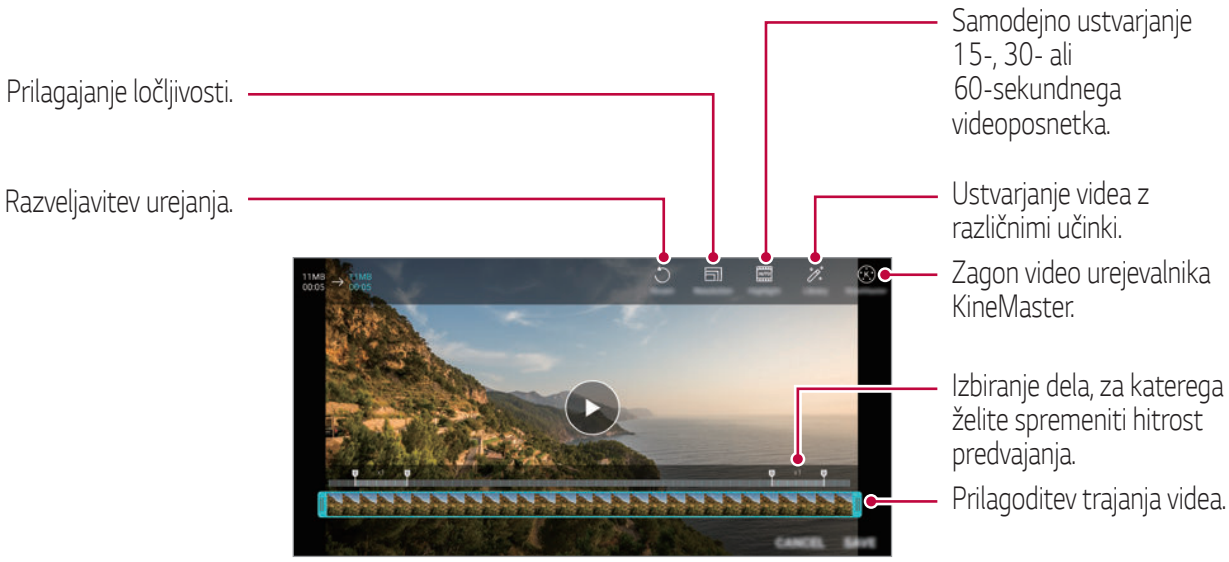

3 Dotaknite se **SHRANI**, da shranite spremembe.

Ustvarjanje filma

Če združite slike in videe, lahko ustvarite nov film.

Za podrobnosti si oglejte razdelek *Ustvarjanje filma*.

Ustvarjanje datoteke GIF

Iz posnetega videa lahko preprosto ustvarite datoteko GIF.

Za podrobnosti si oglejte razdelek *Ustvarjanje datoteke GIF*.

Brisanje datotek

Datoteke lahko izbrišete na enega od teh načinov:

- Tapnite datoteko na seznamu in jo pridržite, nato pa tapnite **Izbriši**.
- Na seznamu datotek pritisnite in izbrišite želeno datoteko.
- Izbrisane datoteke se samodejno premaknejo v mapo **Koš**, v Galerijo pa jih lahko obnovite v 7 dneh.
- Pritisnite, da datoteke dokončno izbrišete. V tem primeru datotek ni mogoče obnoviti.

Deljenje datotek z drugimi

Datoteke lahko z drugimi delite na enega od teh načinov:

- Med gledanjem fotografije tapnite, da datoteko delite na želeni način.
- Med gledanjem videa tapnite > **Skupna raba**, da datoteko delite na želeni način.
- Na seznamu datotek tapnite ikono, izberite datoteke in nato še želeni način deljenja.

Imenik

Pregled aplikacije Imenik

Shranjujete in upravljate lahko stike.

Dotaknite se > **Osnovne** > **Imenik**.

Dodajanje stikov

Dodajanje novih stikov

1 Na zaslonu s seznamom stikov tapnite .

2 Vnesite podrobnosti stika in se dotaknite **SHRANI**.

Uvažanje stikov

Stike lahko uvozite iz druge naprave za shranjevanje.

1 Na zaslonu s seznamom stikov se dotaknite ⋮ > **Upravljaj stike** > **Uvozi**.

2 Izberite začetno in končno lokacijo stika, ki ga želite uvoziti, nato pa tapnite **OK**.

3 Izberite stike in se dotaknite **UVOZI**.

Dodajanje stikov na seznam za hitro izbiranje

1 Na zaslonu s seznamom stikov se dotaknite ⋮ > **Hitro klicanje**.

2 Na seznamu številk za hitro izbiranje se dotaknite **Dodaj kontakt**.

3 Izberite stik.

- Med dodajanjem novega stika tapnite , da dodate številko za hitro izbiranje.

Iskanje stikov

Stike lahko poiščete na enega od teh načinov:

- Tapnite ikono ▭ na vrhu seznama stikov in vnesite podatke stika ali telefonsko številko.
- Pomikajte se navzgor ali navzdol po seznamu stikov.
- V kazalu na zaslonu s seznamom stikov tapnite začetno črko stika.

- Tapnite ikono ▭ na vrhu seznama stikov in vnesite podatke stika ali telefonsko številko, da se prikažejo vse podrobnosti iskanja iz dnevnikov klicev, stikov in skupin.

Seznam stikov

Urejanje stikov

1 Na zaslonu s seznamom stikov izberite stik.

2 Na zaslonu s seznamom stikov tapnite in uredite podrobnosti.

3 Dotaknite se **SHRANI**, da shranite spremembe.

Brisanje stikov

Stike lahko izbrišete na enega od teh načinov:

- Na zaslonu s seznamom stikov pritisnite in pridržite stik, ki ga želite izbrisati, nato pa tapnite **Izbriši kontakt**.
- Na zaslonu s seznamom stikov tapnite > **Izbriši**.

- Izbrisanih stikov ni mogoče obnoviti.

Dodajanje priljubljenih

Pogosto uporabljene stike lahko registrirate kot priljubljene.

1 Na zaslonu s seznamom stikov izberite stik.

2 Na zaslonu s seznamom stikov tapnite .

Ustvarjanje skupin

1 Na seznamu skupine stikov tapnite .

2 Vnesite ime nove skupine.

3 Tapnite **Dodaj člane**, izberite stike in nato tapnite **DODAJ**.

4 Tapnite **SHRANI**, da shranite novo skupino.

QuickMemo+

Pregled aplikacije QuickMemo+

Ustvarjajte različne zapise s številnimi možnostmi te napredne beležke, ki jih običajne beležke ne podpirajo (denimo upravljanje slik in zajemanje posnetkov zaslona).

Ustvarjanje zapisa

1 Tapnite ◯ > **QuickMemo+**.

2 Tapnite +, da ustvarite zapis.

- ✓ : Shranjevanje zapisa.
- ↩ : Razveljavitev prejšnjega urejanja.
- ↪ : Uveljavitev nedavno izbrisanih urejanj.
- T : Vnos zapisa s tipkovnico.
- ✎ : Pisanje zapisa z roko.
- ◇ : Brisanje ročno napisanih zapisov.
- ◌ : Povečevanje ali pomanjševanje, vrtenje ali brisanje delov ročno napisanega zapisa.
- ⋮ : Dostop do dodatnih možnosti.

3 Tapnite ✓, da shranite zapis.

Zapisovanje opomb na fotografijo

1 Dotaknite se ◯ > **QuickMemo+**.

2 Dotaknite se 📷, da posnamete fotografijo, nato pa se dotaknite **OK**.

- Fotografija bo samodejno priložena v beležko.

3 Tapnite T ali ✎ za zapisovanje zapisov na fotografijo.

- Zapise na fotografijo zapišite z roko.
- Besedilo vnesite pod fotografijo.

4 Tapnite ✓, da shranite zapis.

Zapisovanje opomb na posnetek zaslona

1 Med prikazom zaslona, ki ga želite zajeti, povlecite vrstico stanja navzdol in tapnite .
   - Posnetek zaslona se pojavi kot tema ozadja beležke. Na vrhu zaslona se pojavijo orodja beležke.

2 Obrežite sliko (po potrebi) in napišite želene zapise.
   - Zapise na fotografijo zapišite z roko.

3 Tapnite ✓ in zapise shranite na želeno lokacijo.
   - Shranjene zapise si lahko ogledate v aplikaciji **QuickMemo+** ali **Galerija**.
   - Če želite zapise vedno shranjevati na isto lokacijo, potrdite polje **Uporabi privzeto za to dejanje.** in izberite aplikacijo.

- S funkcijo premikajočega zajemanja lahko zajamete celoten zaslon.
- Med uporabo aplikacij, kot sta Sporočilo in Chrome, povlecite ploščo z obvestili navzdol in tapnite **Zajemi+** > **Podaljšano**, da celoten zaslon, ki ga trenutno gledate, zajamete kot eno datoteko.
- Ta funkcija je na voljo samo v nekaterih aplikacijah, ki podpirajo funkcijo premikajočega zajemanja.
- Približajte dva prsta ali razširite prste za spreminjanje oblike zapiskov.

Ura

Alarmi

Nastavite lahko alarm, ki se bo sprožil ob določeni uri.

1 Tapnite ◯ > **Ura** > **Alarmi**.

2 Tapnite + in dodajte nov alarm.

3 Konfigurirajte nastavitve alarma in se dotaknite **SHRANI**.

- Če izberete predhodno nastavljen alarm, ga lahko uredite.
- Če želite alarm izbrisati, tapnite ikono 🗑 na vrhu zaslona. Ali pa tapnite in pridržite alarm.

Svetovna ura

Ogledate si lahko trenutno uro v mestih po svetu.

1 Tapnite ◯ > **Ura** > **Svetovna ura**.

2 Tapnite + in dodajte mesto.

Časovnik

Nastavite lahko časovnik, ki bo po določenem časovnem obdobju sprožil alarm.

1 Tapnite ◯ > **Ura** > **Časovnik**.

2 Nastavite uro in se dotaknite **Začni**.
   - Za začasno ustavitev časovnika se dotaknite **Premor**. Za nadaljevanje časovnika tapnite **Povrni**.

3 Tapnite **Ustavi**, da ustavite alarm časovnika.

Štoparica

Štoparico lahko uporabite za beleženje časa kroga.

1 Tapnite ◯ > **Ura** > **Štoparica**.

2 Tapnite **Začni** za inicializacijo štoparice.
- Če želite zabeležiti čas kroga, se dotaknite **Krog**.

3 Za začasno ustavitev štoparice tapnite **Premor**.
- Za nadaljevanje štoparice se dotaknite **Povrni**.
- Če želite počistiti vse zabeležene vrednosti in znova zagnati štoparico, pritisnite **Ponastavi**.

Koledar

Pregled aplikacije Koledar

Koledar lahko uporabite za upravljanje dogodkov in opravil.

Dodajanje dogodkov

1 Dotaknite se ◯ > **Osnovne** > **Koledar**.

2 Izberite datum in tapnite +.

3 Vnesite podrobnosti dogodka in se dotaknite **SHRANI**.

Sinhronizacija dogodkov

Tapnite ⋮ > **Koledarji za usklajevanje** in izberite koledar za sinhronizacijo.

- Ko dogodke shranite iz naprave v račun Google, se samodejno sinhronizirajo tudi s koledarjem Google. Nato lahko druge naprave sinhronizirate s koledarjem Google, da boste lahko tudi z njimi upravljali svoje dogodke.

Opravila

V napravo lahko registrirate opravila za lažje upravljanje urnikov.

1 Dotaknite se ◯ > **Osnovne** > **Opravila**.

2 Tapnite ⊕, da dodate opravilo.

3 Vnesite podrobnosti opravila in se dotaknite **SHRANI**.

Glasba

Predvajate in upravljate lahko skladbe ali glasbene albume.

1 Dotaknite se ◯ > **Osnovne** > **Glasba**.

2 Izberite kategorijo.

3 Izberite glasbeno datoteko.

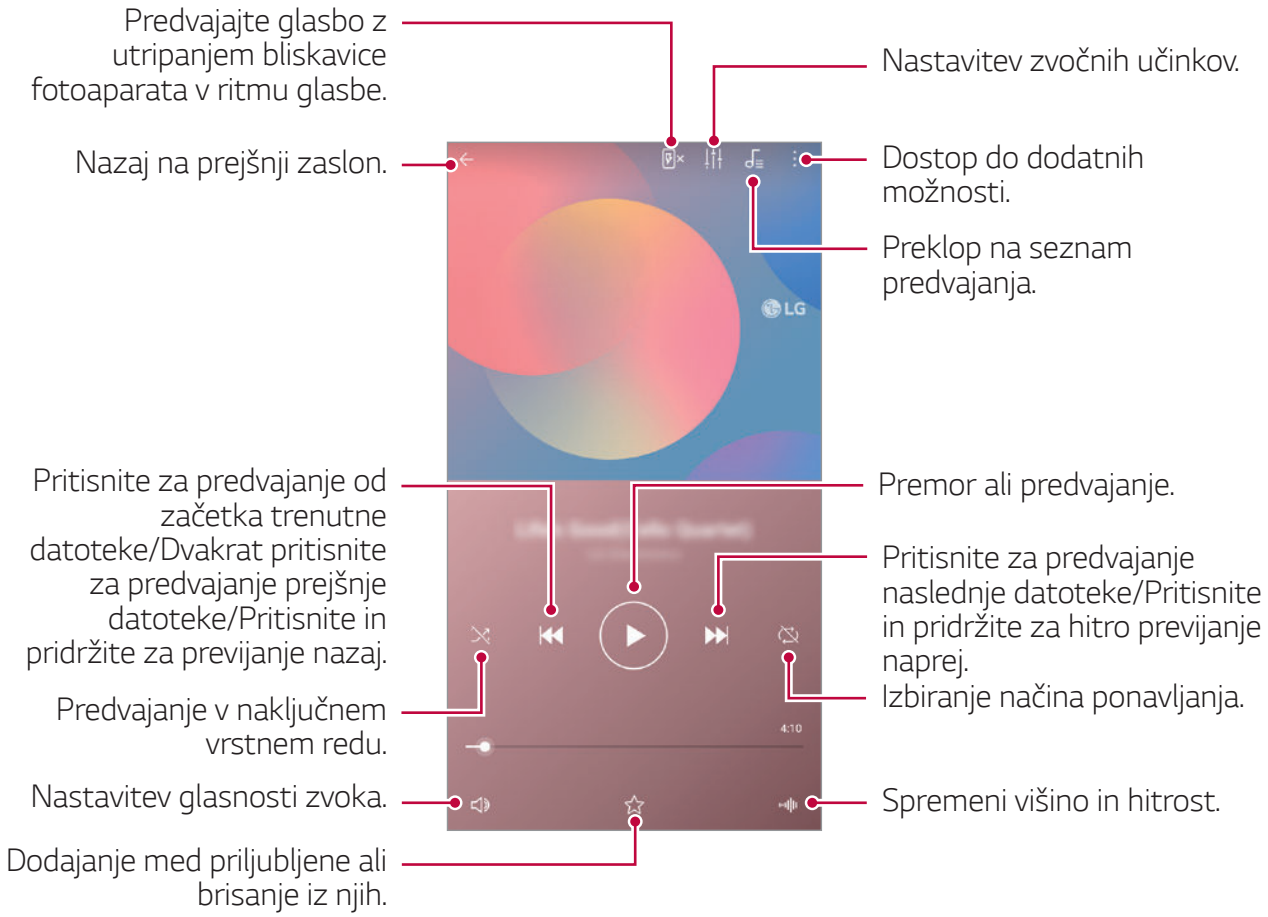

- Nekateri zapisi datotek morda ne bodo podprti, odvisno od nameščene programske opreme.
- Datoteke, ki presegajo omejitev velikosti, lahko povzročijo napako.
- Glasbene datoteke so lahko zaščitene z mednarodnimi zakoni o lastnikih avtorskih pravic ali o avtorskih pravicah. Pred kopiranjem glasbene datoteke boste morda morali pridobiti zakonsko dovoljenje. Če želite glasbeno datoteko prenesti ali kopirati, najprej preverite zakon o avtorskih pravicah v ustrezni državi.

Računalo

Uporabljate lahko dve vrsti kalkulatorja: preprosti kalkulator in znanstveni kalkulator.

1 Tapnite ◯ > **Osnovne** > **Računalo**.

2 Za izračun uporabite tipkovnico.
- Za nov izračun pritisnite in pridržite gumb ⌫.

E-pošta

Z aplikacijo E-pošta lahko pošiljate in sprejemate e-pošto s spletne pošte ali drugih računov, ki uporabljajo strežnike POP3 ali IMAP, ali pa za službene potrebe dostopate do svojega računa Exchange.

Nastavitev e-poštnega računa

Vaš telefon podpira več vrst e-poštnih računov in vam omogoča uporabo več e-poštnih računov hkrati

Preden ustvarite e-poštni račun, preverite, ali imate podatke o uporabniškem imenu (ID uporabnika), geslo, ime strežnika itd., da boste lahko uspešno nastavili račun.

1 Dotaknite se ◯ > **Osnovne** > **E-pošta**.

2 Za nastavitev vašega e-poštnega računa sledite navodilom na zaslonu.
- E-poštni račun je nastavljen in bo pričel prejemati e-pošto.

Snemalnik zvoka

Posnamete lahko svoj glas ali druge glasove s pomembnih dogodkov. Posnete glasovne datoteke lahko predvajate ali delite z drugimi.

1 Dotaknite se ◯ > **Osnove** > **Snemalnik zvoka**.
   - Da dodate dogodek, se dotaknite ⋮ > **Dodaj oznake** > **Dodaj** pod **Dogodek**. Nato dodajte dogodek na želeni datum.
   - Da shranite podatke o lokaciji posnetka, se dotaknite ⋮ > **Dodaj oznake** > **Dodaj** pod **Lokacija**.

2 Dotaknite se ●.
   - Za začasno zaustavitev snemanja se dotaknite ⏸.

3 Dotaknite se ■, da končate snemanje.
   - Datoteka se samodejno shrani in pojavi se zaslon datotek posnetkov.

4 Ta predvajanje glasovnega posnetka se dotaknite ▶.

- Za prikaz datotek posnetkov se dotaknite . Na seznamu lahko predvajate posnete glasovne datoteke.

Središče za posodobitve

Lahko preverite in namestite najnovejšo različico aplikacije ali programske opreme, ki jo nudi LG.

Dotaknite se ◯ > **Upravljanje** > **Središče za posodobitve**.

Upravitelj datotek

Datoteke, ki so shranjene v napravi, si lahko ogledujete in jih upravljate.

1 Dotaknite se ◯ > **Upravljanje** > **Upravitelj datotek**.

2 Tapnite ☰ in izberite želeno mesto shranjevanja.

Smart Doctor

Pripomoček Smart Doctor lahko uporabljate za diagnosticiranje stanja naprave in za optimizacijo.

Dotaknite se ◯ > **Upravljanje** > **Smart Doctor**.

LG Mobile Switch

Z aplikacijo LG Mobile Switch lahko podatke iz stare naprave preprosto prenesete v novo napravo.

1 Tapnite ◯ > **Upravljanje** > **LG Mobile Switch**.
Ali pa se dotaknite ◯ > **Nastavitve** > **Splošno** > **Varnostno kopiraj** > **LG Mobile Switch**.

2 Upoštevajte navodila na zaslonu in izberite želeni način prenosa.

- Podatki v računu Google ne bodo varnostno kopirani. Ko sinhronizirate račun Google, se podatki aplikacij Google, stikov Google, koledarja Google in beležke Google ter aplikacije, prenesene iz trgovine Play, samodejno shranijo v aplikacijo Drive.
- Pred prenosom podatkov popolnoma napolnite baterijo, da se med postopkom izognete nenamernemu izklopu naprave.

SmartWorld

Prenesete lahko različne igre, zvočne vsebine, aplikacije in pisave, ki jih ponuja podjetje LG Electronics. S temami in pisavami za začetni zaslon po svojih željah prilagodite napravo.

- Če uporabite prenos podatkov prek mobilnega omrežja, lahko nastanejo stroški porabe podatkov, odvisno od vašega naročniškega paketa.
- Ta funkcija morda ni podprta, odvisno od območja ali ponudnika storitev.

1 Dotaknite se ◯ > **Storitve** > **SmartWorld**.

2 Pritisnite ⋮ > **LG Računi** in se prijavite.

3 Izberite in prenesite želene vsebinske elemente.

RemoteCall Service

Vašo napravo je mogoče pregledati na daljavo in odpraviti morebitne težave. Najprej po spodnjih navodilih pokličite storitveni center za stranke LG:

- Če želite uporabljati to funkcijo, se morate najprej strinjati z uporabo funkcije.
- Če uporabite prenos podatkov prek mobilnega omrežja, lahko nastanejo stroški porabe podatkov, odvisno od vašega naročniškega paketa.

1 Dotaknite se ◯ > **Storitve** > **RemoteCall Service**.

2 Pokličite storitveni center za stranke LG.

3 Ko je klic vzpostavljen, upoštevajte navodila uslužbenca in vnesite 6-mestno številko za dostop.
   - Naprava je povezana na daljavo in oddaljena podpora se začne.

Oddajanje

Ogledate si lahko sprotna poročila o kriznih razmerah, kot so tajfuni, poplave in potresi.

Dotaknite se ◯ > **Storitve** > **Oddajanje**.

Aplikacije Google

Aplikacije Google lahko uporabljate, če nastavite račun Google. Okno za registracijo računa Google se pojavi samodejno, ko prvič uporabite aplikacijo Google. Če računa Google nimate, ga ustvarite v napravi. Podrobnosti o uporabi aplikacije si oglejte v meniju Pomoč v aplikaciji.

- Nekatere aplikacije morda ne bodo delovale, odvisno od območja ali ponudnika storitev.

Chrome

Hiter, enostaven in varen spletni brskalnik, izdelan za moderno medmrežje.

Dokumenti

Dokumenti so aplikacija za sodelovanje in obdelavo besedil, ki izboljša vašo produktivnost. Z Dokumenti lahko ustvarjate in urejate besedila ter sodelujete v realnem času.

Google Drive

Drive je aplikacija za shranjevanje in skupno rabo datotek, ki omogoča enostavno iskanje in skupno rabo delovnih projektov kjerkoli in takoj.

Duo

Za enostavne, visokokakovostne videoklice z vašimi prijatelji in družinskimi člani na telefonih Android in iPhone.

Gmail

Gmail je aplikacija za e-pošto s preprosto uporabo, ki varno hrani vaša sporočila, ima pameten predal za vhodno pošto in vam pomaga, da ostanete organizirani.

Google

Aplikacija Google vas obvešča o stvareh, za katere se zanimate. Poiščite hitre odgovore, raziskujte po temah, ki vas zanimajo, in si oglejte tok zgodb in posodobitev o zadevah, ki so vam pomembne.

Zapiski iz Keepa

Z računom za Google lahko ustvarjate, urejate in delite svoje besedilne in fotografske beležke.

Zemljevid

Potujete kam? Uporabite Zemljevid, aplikacijo, v kateri se lahko zanesete na navigacijo GPS v realnem času, in pridobivajte informacije o prometu, časih prevoza ter podrobnostih o milijonu različnih mest, kot so na primer ocene in priljubljeni časi.

Foto

Tukaj so doma vsi vaši videoposnetki in fotografije, ki so samodejno organizirani, tako da jih lahko daste v skupno rabo in jih shranite.

Filmi in TV Play

Z računom Google si izposojajte ali kupujte filme. Kupite vsebino in jo predvajajte, kjer koli želite.

Glasba Play

Kupujte glasbene datoteke v trgovini Play. Predvajajte glasbene datoteke, shranjene v napravi.

Preglednice

Preglednice so aplikacija za sodelovanje in obdelavo tabel, ki izboljša vašo produktivnost. Uporabite Preglednice za uvoz, organizacijo in analizo informacij v realnem času.

Predstavitve

Preglednice Google so aplikacija za izdelavo predstavitev v sodelovanju z drugimi, ki izboljša vašo produktivnost. Uporabite Preglednice za organiziranje informacij, predstavljanje rezultatov in sprejemanje odločitev v realnem času.

YouTube

Glejte vaše priljubljene kanale, poslušajte glasbo v živo in nalagajte videoposnetke ter jih delite z ljudmi z vsega sveta.

Pomočnik Google

Vaša naprava ima vgrajeno funkcijo Pomočnik Google. Poiščite odgovore in urejajte zadeve, medtem ko ste na poti. Da začnete, se samo dotaknite tipke Pomočnik Google na strani telefona in držite tipko Domov na telefonu.

- Pomočnik Google v nekaterih jezikih in državaj ni na voljo.

04

Nastavitve

Nastavitve

Nastavitve naprave lahko prilagodite po svojih željah.

Tapnite ◯ > **Nastavitve**.

- Tapnite ikono 🔍 in v iskalno polje vnesite ključno besedo za dostop do elementa nastavitve.
- Tapnite ⋮, da spremenite način prikaza. V tem uporabniškem priročniku je predvideno, da uporabljate Tab pogled.

Omrežje

Dvojna kartica SIM

Konfigurirate lahko nastavitve dvojne kartice SIM.

1 Na zaslonu z nastavitvami se dotaknite **Omrežja** > **Dvojna kartica SIM**.

2 Prilagodite naslednje funkcije:

- **SIM kartica 1**: Spreminjanje imena in ikone SIM kartice 1.
- **SIM kartica 2**: Spreminjanje imena in ikone SIM kartice 2.
- **Barvna tema kartice SIM**: Spremenite barvno temo SIM kartice.
- **Način za prihranek stroškov**: Aktivirajte ali deaktivirajte način nižjih stroškov. Če v načinu za prihranek stroškov pokličete stik, ki mu je dodeljena določena kartica SIM, se za klic uporabi ta kartica SIM, tudi če je aktivna druga kartica SIM, npr. če uporablja mobilne podatke.
- **Mobilni podatki**: Izberite kartico SIM, ki jo želite uporabljati za storitev mobilnih podatkov. Funkcijo lahko tudi izklopite.

- **Gostovanje**: To možnost izberite, da napravi omogočite uporabo mobilnih podatkov med gostovanjem izven svojega domačega omrežja.
- **Mobilni podatki med klici**: Začasno dostopajte do mobilnih podatkov, ki začasno uporabljajo kartico SIM, ki ni privzeta, med glasovnim klicem HD z isto kartico.

Wi-Fi

Prek omrežja Wi-Fi se lahko povežete z napravami v bližini.

Povezovanje z omrežjem Wi-Fi

1 Na zaslonu z nastavitvami se dotaknite **Omrežje** > **Wi-Fi**.

2 Tapnite stikalo , da ga vklopite.
- Razpoložljiva omrežja Wi-Fi se pojavijo samodejno.

3 Izberite omrežje.
- Morda boste morali vnesti geslo omrežja Wi-Fi.
- Naprava preskoči ta postopek za omrežja Wi-Fi, s katerimi ste že bili povezani. Če se z določenim omrežjem Wi-Fi ne želite samodejno povezati, tapnite omrežje in nato tapnite **POZABI**.

Nastavitve omrežja Wi-Fi

Na zaslonu z nastavitvami se dotaknite **Omrežje** > **Wi-Fi**.

- **Preklop na podatkovno povezavo**: Če je vklopljena funkcija prenosa podatkov prek mobilnega omrežja in se naprava z internetom ne more povezati prek omrežja Wi-Fi, se bo samodejno povezala prek mobilnega omrežja.

- Ta funkcija je odvisna od ponudnika storitev.

- ⋮ : Prilagajanje nastavitev omrežja Wi-Fi.

Wi-Fi Direct

Svojo napravo lahko povežete z drugimi napravami, ki podpirajo funkcijo Wi-Fi Direct, in podatke z njimi delite neposredno. Ne potrebujete dostopne točke. S funkcijo Wi-Fi Direct se lahko povežete z več kot dvema napravama.

1 Na zaslonu z nastavitvami se dotaknite **Omrežje** > **Wi-Fi** > ⋮ > **Napredno Wi-Fi** > **Wi-Fi Direct**.

- Naprave v bližini, ki podpirajo funkcijo Wi-Fi Direct, se samodejno pojavijo.

2 Izberite napravo.

- Povezava se vzpostavi, ko naprava sprejme prošnjo za povezavo.

- Med uporabo funkcije Wi-Fi Direct se lahko baterija prazni hitreje.

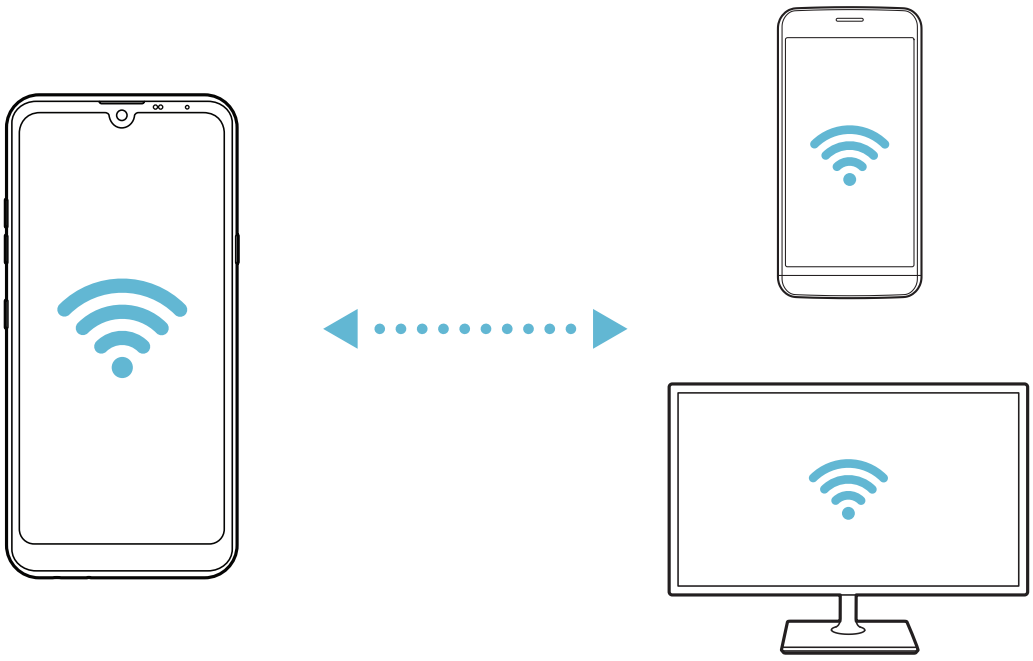

Bluetooth

Svojo napravo lahko povežete z drugimi napravami, ki podpirajo povezavo Bluetooth, in si z njimi izmenjujete podatke. Povežite svojo napravo s slušalko in tipkovnico Bluetooth. Tako boste napravo lažje upravljali.

Seznanjanje z drugo napravo

1 Na zaslonu z nastavitvami se dotaknite **Omrežje** > **Bluetooth**.

2 Tapnite stikalo , da ga vklopite.

- Razpoložljive naprave se pojavijo samodejno.
- Za osvežitev seznama naprav se dotaknite .

- Na seznamu so prikazane samo vidne naprave.

3 Izberite napravo na seznamu.

4 Upoštevajte navodila na zaslonu za preverjanje pristnosti.

- Za naprave, s katerimi ste že bili povezani, je ta korak preskočen.

Pošiljanje podatkov prek povezave Bluetooth

1 Izberite datoteko.

- Pošiljate lahko večpredstavnostne datoteke ali stike.

2 Dotaknite se > **Bluetooth**.

3 Izberite napravo, v katero želite poslati datoteko.

- Datoteka bo poslana takoj, ko jo ciljna naprava sprejme.

- Postopek deljenja datotek se lahko razlikuje, odvisno od datoteke.

Mobilni podatki

Prenos podatkov prek mobilnega omrežja lahko vklopite ali izklopite. Prav tako lahko urejate porabo mobilnih podatkov.

Vklop mobilnih podatkov

1 Na zaslonu z nastavitvami se dotaknite **Omrežje** > **Mobilni podatki**.

2 Tapnite stikalo , da ga vklopite.

Prilagajanje nastavitev mobilnih podatkov

1 Na zaslonu z nastavitvami se dotaknite **Omrežje** > **Mobilni podatki**.

2 Prilagodite naslednje nastavitve:

- **Mobilni podatki**: Nastavite uporabo podatkovnih povezav v mobilnih omrežjih.
- **Omeji prenos podatkov preko mobilnega omrežja**: Nastavite omejitev porabe mobilnih podatkov, ki blokira uporabo mobilnih podatkov, ko to omejitev dosežete.
- ⋮ : Prilagajanje nastavitev mobilnih podatkov.

Nastavitve klicev

Prilagodite lahko klicne nastavitve, kot so glasovni klic in možnosti mednarodnih klicev.

- Nekatere funkcije morda niso podprte, odvisno od območja ali ponudnika storitev.

1 Na zaslonu z nastavitvami se dotaknite **Omrežje** > **Nastavitve klicev**.

2 Prilagodite nastavitve.

Posredujem

USB prenašanje

Svojo napravo lahko prek vrat USB povežete z drugo napravo in delite mobilne podatke.

1 Povežite svojo napravo in druge naprave s kablom USB.

2 Na zaslonu z nastavitvami se dotaknite **Omrežje** > **Posredujem** > **USB prenašanje** nato pa se dotaknite stikala , da funkcijo vklopite.

- Ta možnost uporablja prenos podatkov prek mobilnega omrežja in lahko povzroči stroške porabe podatkov, odvisno od vašega naročniškega paketa. Za več informacij pokličite ponudnika storitev.
- Če se želite povezati z računalnikom, s spletnega mesta *www.lg.com* prenesite gonilnik USB in ga namestite v računalnik.
- Datotek ne morete pošiljati iz naprave v računalnik ali jih prejemati iz njega, ko je vklopljena funkcija USB tethering. Če želite pošiljati ali prejemati datoteke, izklopite funkcijo USB tethering.
- Operacijski sistemi, ki podpirajo funkcijo tethering, so Windows XP ali novejši in Linux.

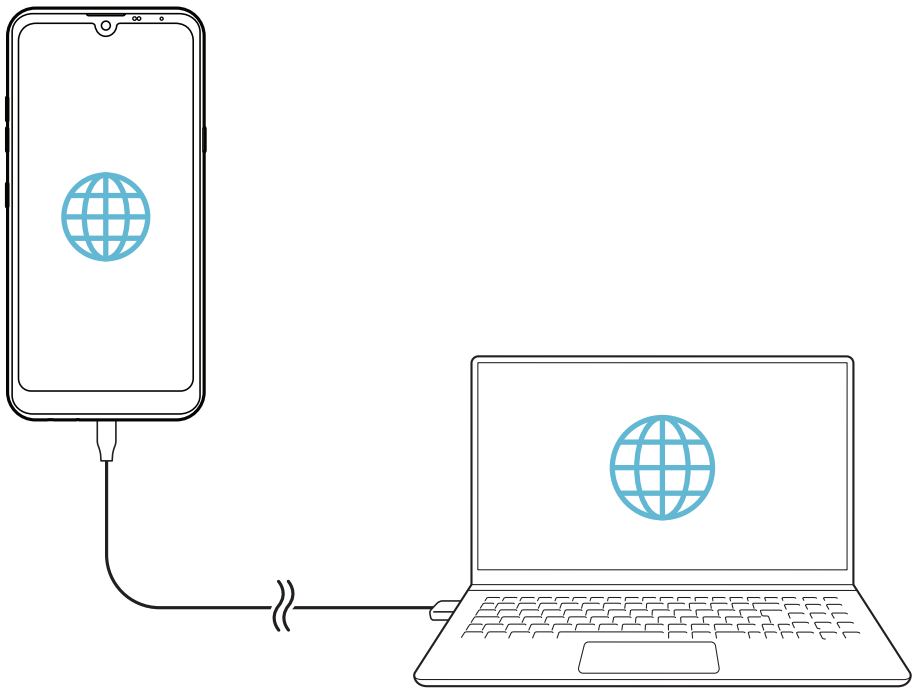

Wi-Fi Vroča točka

Napravo lahko nastavite kot brezžični usmerjevalnik, da se lahko druge naprave povežejo z internetom ob uporabi mobilnih podatkov v vaši napravi.

1 Na zaslonu z nastavitvami se dotaknite **Omrežje** > **Posredujem** > **Wi-Fi Vroča točka**, nato pa se dotaknite stikala , da funkcijo vklopite.

2 Tapnite **Nastavljanje vroče točke Wi-Fi** ter vnesite Wi-Fi-ime (SSID) in geslo.

3 V drugi napravi vklopite vmesnik Wi-Fi in izberite ime omrežja naprave na seznamu Wi-Fi.

4 Vnesite ime omrežja.

- Ta možnost uporablja prenos podatkov prek mobilnega omrežja in lahko povzroči stroške porabe podatkov, odvisno od vašega naročniškega paketa. Za več informacij pokličite ponudnika storitev.
- Več informacij je na voljo na tem spletnem mestu: *http://www.android.com/tether#wifi*

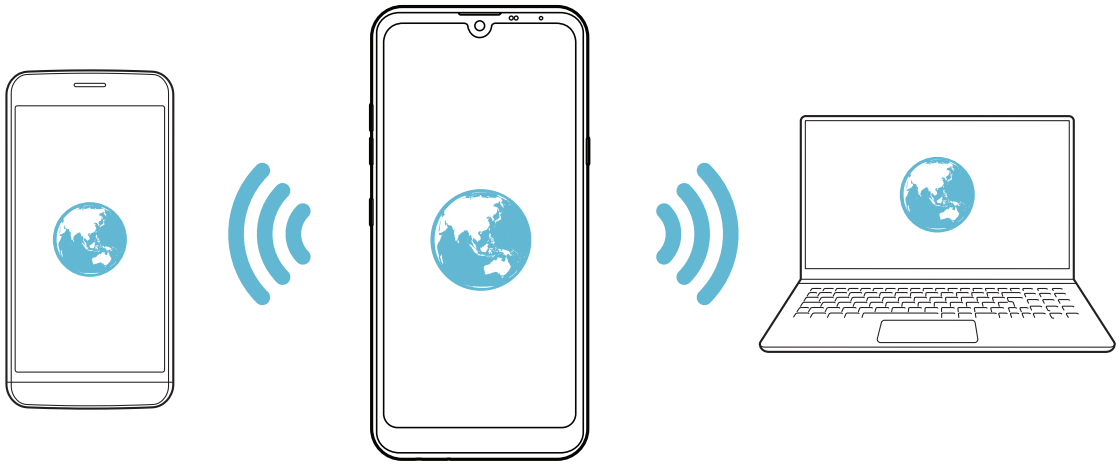

Časovnik za izklop dostopne točke Wi-Fi

Če določeno časovno obdobje ne uporabljate dostopne točke Wi-Fi, se povezava samodejno prekine. Nastavite lahko čas za samodejno prekinitev povezave.

Internetna povezava preko Bluetootha telefona

Prek vmesnika Bluetooth se povezana naprava lahko poveže z internetom ob uporabi mobilnih podatkov v vaši napravi.

1 Na zaslonu z nastavitvami se dotaknite **Omrežje** > **Posredujem** > **Internetna povezava preko Bluetootha telefona**, nato pa se dotaknite stikala , da funkcijo vklopite.

2 Vklopite vmesnik Bluetooth v obeh napravah in ju seznanite.

- Ta možnost uporablja prenos podatkov prek mobilnega omrežja in lahko povzroči stroške porabe podatkov, odvisno od vašega naročniškega paketa. Za več informacij pokličite ponudnika storitev.
- Več informacij je na voljo na tem spletnem mestu: *http://www.android.com/tether#Bluetooth_tethering*

Pomoč

Ogledate si lahko pomoč glede uporabe funkcije tethering in dostopnih točk.

Na zaslonu z nastavitvami se dotaknite **Omrežje** > **Posredujem** > **Pomoč**.

NFC

Napravo lahko uporabljate kot kartico za javni prevoz ali kreditno kartico. Prav tako lahko delite podatke z drugo napravo.

1 Na zaslonu z nastavitvami se dotaknite **Omrežje** > **NFC**.

2 Tapnite stikalo , da ga vklopite.

- S svojo napravo se dotaknite druge naprave, ki podpira funkcijo NFC, da omogočite deljenje podatkov.

- Antena NFC je lahko vgrajena drugje, odvisno od vrste naprave. Za podrobnosti o območju antene NFC si oglejte *Pregled delov*.

Android Beam

Datoteke lahko z drugimi delite tako, da se s hrbtnim delom svoje naprave dotaknete druge naprave. Lahko

tudi delite datoteke, med drugim glasbene, videoposnetke ali stike, in odprete spletno

stran ali odprete aplikacijo v drugi napravi.

1 Na zaslonu z nastavitvami se dotaknite **Omrežje** > **Android Beam**.

2 S hrbtno stranjo naprave se dotaknite druge naprave.

- Antena NFC je lahko vgrajena drugje, odvisno od vrste naprave. Za podrobnosti o območju antene NFC si oglejte *Pregled delov*.

Plošča za dajanje v skupno rabo

Vsebino iz aplikacij Galerija, Glasba in Upravitelj datotek lahko delite z napravami v bližini. Vsebino lahko delite tudi z določenimi osebami v aplikacijah, ki uporabljajo storitev Google Direct Share.

1 Na zaslonu z nastavitvami se dotaknite **Omrežje** > **Plošča za dajanje v skupno rabo**.

2 Tapnite , da izklopite posamezno možnost.

Izmenjava datotek

Datoteke lahko pošiljate iz svoje naprave v druge naprave ali tablične računalnike LG oziroma jih iz njih prejemate.

1 Na zaslonu z nastavitvami se dotaknite **Omrežje** > **Izmenjava datotek**.

2 Prilagodite naslednje nastavitve:

- **K50**: Spremenite ime naprave.
- **Shrani v**: Nastavite ciljno mapo za shranjevanje datotek, prejetih iz drugih naprav.
- **Izmenjava datotek**: Dovolite prejemanje datotek, poslanih iz drugih naprav.
- **SmartShare Beam**: Delite datoteke z drugimi napravami prek funkcije SmartShare Beam.
- **Pomoč**: Ogledate si lahko pomoč o deljenju datotek.

Predstavnostni strežnik

Predstavnostno vsebino v svoji napravi lahko delite z napravami v bližini, ki podpirajo funkcijo DLNA.

1 Na zaslonu z nastavitvami se dotaknite **Omrežje** > **Predstavnostni strežnik**.

2 Prilagodite naslednje nastavitve:

- **Skupna raba vsebine**: Delite vsebino v svoji napravi z napravami v bližini.
- **K50**: Nastavite ime svoje naprave.
- **Moje deljene vsebine**: Izberite vrsto predstavnostne vsebine, ki jo želite deliti z drugimi napravami.
- **Dovoljene naprave**: Prikaz seznama naprav z dovoljenjem za dostop do vsebine v vaši napravi.
- **Nedovoljene naprave**: Prikaz seznama naprav brez dovoljenja za dostop do vsebine v vaši napravi.

LG AirDrive

Račun LG lahko uporabite za upravljanje datotek iz naprave z računalnikom. Ni vam treba vzpostavljati povezave USB.

1 Na zaslonu z nastavitvami se dotaknite **Omrežje** > **LG AirDrive**.

2 Z istim računom LG se prijavite v program LG Bridge v računalniku in aplikacijo **LG AirDrive** v napravi.
- Programsko opremo LG Bridge lahko prenesete z naslova *www.lg.com*.

3 Z računalnikom upravljajte datoteke v napravi.

Tiskanje

Svojo napravo lahko povežete s tiskalnikom Bluetooth in natisnete fotografije ali dokumente, shranjene v napravi.

1 Na zaslonu z nastavitvami se dotaknite **Omrežje** > **Tiskanje**.

- Če želenega tiskalnika ni na seznamu, v trgovini z aplikacijami poiščite gonilnik tiskalnika in ga namestite.

2 Tapnite stikalo, da ga vklopite.

3 Na zaslonu s seznamom tiskalnikov izberite tiskalnik.
- Če želite dodati tiskalnik, se dotaknite ⋮ > **Dodaj tiskalnike**.
- Če želite poiskati ime tiskalnika, se dotaknite ⋮ > **Išči**.
- Na zaslonu s seznamom tiskalnikov se dotaknite ⋮ > **Nastavitve**.

4 Izberite datoteko in tapnite ⋮ > **Tiskaj**.
- Dokument se bo natisnil.

- Če nimate računa Google, se dotaknite **Dodaj račun** in ga ustvarite.

V letalu

Izklopite lahko funkciji klicanja in prenosa podatkov prek mobilnega omrežja. Funkcije, ki za delovanje ne potrebujejo prenosa podatkov, denimo igre in predvajanje glasbe, so na voljo tudi, ko je ta način vklopljen.

1 Na zaslonu z nastavitvami se dotaknite **Omrežje** > **V letalu**.

2 Na zaslonu za potrditev se dotaknite **VKLOPI**.

Mobilna omrežja

Prilagodite lahko nastavitve mobilnih omrežij.

1 Na zaslonu z nastavitvami se dotaknite **Omrežje** > **Mobilna omrežja**.

2 Prilagodite naslednje nastavitve:

- **Omrežni način**: Izbiranje vrste omrežja.
- **Imena dostopnih točk**: Prikaz ali spreminjanje dostopne točke za uporabo storitev prenosa podatkov prek mobilnega omrežja. Če želite dostopno točko spremeniti, jo izberite na seznamu.
- **Omrežni operaterji**: Iskanje omrežnih operaterjev in samodejna povezava z omrežjem.

VPN

Povežete se lahko z varnim navideznim omrežjem, kot je denimo intranet. Prav tako lahko upravljate povezana navidezna zasebna omrežja.

Dodajanje omrežja VPN

1 Na zaslonu z nastavitvami se dotaknite **Omrežje** > **VPN**.

2 Tapnite +.

- Ta funkcija je na voljo samo, kadar je aktivirano zaklepanje zaslona. Če zaklepanje zaslona ni aktivirano, se pojavi zaslon z obvestili. Na zaslonu z obvestili tapnite **SPREM**, da vklopite zaklepanje zaslona. Za podrobnosti si oglejte razdelek *Nastavitev zaklepanja zaslona*.

3 Vnesite podrobnosti omrežja VPN in tapnite **SHRANI**.

Konfiguriranje nastavitev omrežja VPN

1 Na seznamu **VPNS** se dotaknite omrežja VPN.

2 Vnesite podrobnosti uporabniškega računa za VPN in se dotaknite **POVEŽI**.

- Če želite podrobnosti računa shraniti, potrdite polje **Shrani informacije računa**.

Zasebno DNS

Konfigurirate lahko možnosti Zasebno DNS (Domain Name System).

1 Na zaslonu z nastavitvami se dotaknite **Omrežje** > **Privatni DNS**.

2 Izberite želeno možnost in tapnite **SHRANI**.

Zvok

Prilagodite lahko nastavitve zvoka, vibriranja in obvestil.

Na zaslonu z nastavitvami se dotaknite **Zvok** in prilagodite naslednje nastavitve:

- **Zvočni profili**: Spremenite način zvoka na možnost **Zvok**, **Samo vibriraj** ali **Tiho**.
- **Glasnost**: Nastavitev glasnosti zvoka za različne elemente.
- **SIM1 zvonjenje/SIM2 zvonjenje**: Izberite zvonjenje za dohodne klice. Dodajanje ali brisanje melodij zvonjenja.
- **ID melodije zvonjenja**: Ustvarjanje zvonjenja za dohodni klic določenega stika.
- **Zvonjenje z vibracijami**: Nastavite, da naprava vibrira in predvaja zvonjenje hkrati.
- **Bliskovni alarm za dohodni klic**: Nastavite utripanje bliskavice po melodiji zvonjenja LG.
- **SIM1 Zvoki obvestil/SIM2 Zvoki obvestil**: Izberite melodijo zvonjenja za obvestilo. Nastavite glasbo, shranjeno v napravi, kot melodijo zvonjenja za obvestilo.
- **Ne moti**: Nastavite uro, obseg in vrsto aplikacije za prejemanje obvestilnih sporočil. Prejemajte obvestilna sporočila samo ob določenih dnevih v tednu.
- **Kakovost zvoka in učinki**: Uporabite to funkcijo za nastavitev kakovosti zvoka in zvočnih učinkov med predvajanjem glasbe in videa.
  - **Glasnost**: Nastavitev glasnosti zvoka za različne elemente.
  - **Normaliziraj vrednost**: Uporabite to funkcijo za uskladitev glasnosti različnih virov zvoka.
  - **Izenačevalnik**: S to funkcijo lahko spreminjate nastavitve izenačevalnika.
  - **DTS:X 3D Surround**: Uporabite to funkcijo za predvajanje glasbe ali videa s tridimenzionalnim, izjemnim in živim zvokom, ko so v napravo priključene slušalke, zvočnik ali druge zunanje zvočne naprave. Za podrobnosti si oglejte razdelek *DTS:X 3D Surround*.

- **SIM1 Vrsta vibriranja/SIM2 Vrsta vibriranja**: Izberete lahko vrsto vibriranja ob prejemu klicev.
- **Zvok tipkovnice za klicanje**: Izberite zvočni učinek tipkovnice za klice.
- **Zvok tipkovnice LG**: Izberite zvočni učinek tipkovnice LG.
- **Zvok dotika**: Izberite zvočni učinek za dotik elementa na zaslonu.
- **Zvoki zaklepa zaslona**: Izberite zvočni učinek, ki bo slišen pri zaklepanju in odklepanju zaslona.

Zaslon

Prilagodite lahko podrobne nastavitve za vsako vrsto zaslona.

Na zaslonu z nastavitvami se dotaknite **Zaslon** in prilagodite naslednje nastavitve:

- **Osnovni zaslon**: Prilagodite nastavitve za osnovni zaslon. Za podrobnosti si oglejte razdelek *Nastavitve začetnega zaslona*.
- **Ozadje & Tema**: Izberite ozadje, temo in ikone zaslona vaše naprave.
- **Pisava**: Spremenite velikost, krepkost in obliko pisave.
- **New Second Screen**: Izberite videz vrstice stanja in vogalov aplikacij.
- **Tipke na dotik na začetnem zaslonu**: Prerazporedite tipke na dotik na osnovnem zaslonu ali spremenite njihove barve ozadja.
- **Merila aplikacije**: Prilagodite velikost zaslona aplikacij.
- **Velikost prikaza**: Nastavite velikost elementov na zaslonu, da jih boste preprosto videli. Nekateri elementi lahko spremenijo položaj.
- **Udoben pogled**: Nastavite, da naprava zmanjša količino modre svetlobe na zaslonu in tako zmanjša obremenitev za oči.
- **Svetlost**: Z drsnikom spreminjajte svetlost zaslona naprave. Če želite, da se svetlost zaslona prilagodi samodejno glede na jakost svetlobe iz okolice, tapnite stikalo **Samodejno**.
- **Samodejno**: Nastavite, da naprava samodejno prilagodi svetlost zaslona glede na moč svetlobe v okolici.
- **Samodejni zasuk zaslona**: Samodejno vrtenje zaslona glede na usmeritev naprave.

- **Čas izteka zaslona**: Samodejni izklop zaslona, ko je naprava določeno časovno obdobje nedejavna.
- **Ohranjevalnik zaslona**: Prikaz ohranjevalnika zaslona, ko je naprava povezana z držalom ali polnilnikom. Izberite vrsto ohranjevalnika zaslona za prikaz.
- **Mini pogled**: Zmanjšajte velikost zaslona za priročno uporabo naprave z eno roko. Gumb na dotik za pomik na osnovni zaslon, ki je na dnu zaslona, povlecite v levo ali desno.

Splošno

Zaklepanje zaslona in varnost

Lahko spremenite nastavitve zaklepanja zaslona in varnosti.

- **Google Play Protect**: Dnevno preiskuje napravo in išče potencialno škodljive aplikacije.
- **Poišči mojo napravo**: Na daljavo sledite lokaciji vaše naprave. Če izgubite napravo, lahko tudi zaščitite podatke na njej.
- **Varnostna posodobitev**: Preverjanje posodobitev programske opreme in konfiguracija samodejnih namestitvenih nastavitev.
- **Izberite zaslon zaklepa**: Izberite želeni način zaklepanja zaslona. Za podrobnosti si oglejte razdelek *Nastavitev zaklepanja zaslona*.
- **Prilagodite zaklenjeni zaslon**: Spremeni informacije, prikazane na zaklenjenem zaslonu.
- **Nastavitve varnega zaklepanja**: Spremeni nastavitve zaklepanja
- **Prstni odtisi**: Zaslon ali vsebino odklenite s prstnim odtisom. Za podrobnosti si oglejte razdelek *Pregled prepoznavanja prstnih odtisov*.
- **Zaklep vsebine**: Omogoča, da za svoj QuickMemo+ nastavite vrsto zaklepa (geslo ali vzorec).
- **Lokacija**: Prilagodite lahko uporabo lokacijskih podatkov v določenih aplikacijah.
- **Kodiranje in poverilnice**: Za konfiguracijo nastavitve šifriranja in poverilnic za kartice SD.

- **Šifriraj pomnilnik kartice SD**: Šifrirajte pomnilniško kartico, da je ne bo mogoče uporabljati v drugi napravi. Za podrobnosti si oglejte razdelek *Šifriranje pomnilniške kartice*.
- **Varni zagon**: Zaščitite napravo z zaklepanjem ob vklopu. Za podrobnosti si oglejte razdelek *Nastavitve Varni zagon*.
- **Zaščita poverilnic**: Prikaz vrste shrambe, kjer bo shranjen varnostni certifikat.
- **Poverilnice, ki jim zaupam**: Prikaže korenska potrdila CA vašega sistema in potrdila CA, ki jih je namestil uporabnik.
- **Uporabi poverilnice**: Za prikaz in spreminjanje informacij o varnih poverilnicah, nameščenih v vaši napravi.
- **Namesti iz pomnilnika**: Namesti varno potrdilo iz prostora za shranjevanje.
- **Počisti poverilnice**: Izbriše varna potrdila, ki jih je shranil uporabnik, in sorodna potrdila

- **Nastavitev zaklepa kartice SIM**: Zaklenite ali odklenite kartico USIM oziroma spremenite geslo (kodo PIN).
- **Gesla naj bodo vidna.**: Omogočite to možnost, da se bo pri vnosu gesla za kratek čas pokazal vneseni znak, tako da lahko preverite vaš vnos.
- **Administratorji naprave**: Podeli pravice določenim aplikacijam za omejevanje upravljanja ali uporabe naprave.
- **Trust agents**: Prikaz in uporaba posrednikov zaupanja, nameščenih v napravi.
- **Uporabniški PIN**: Zaklepanje zaslona aplikacije, da je mogoče uporabljati samo trenutno aktivno aplikacijo.
- **Dostop do upor.**: Prikaz podrobnosti o uporabi aplikacij v napravi.

Aplikacije in obvestila

Lahko pregledate seznam nameščenih aplikacij in konfigurirate nastavitve za obveščanje, dovoljenja in še več.

1 Na zaslonu z nastavitvami se dotaknite **Splošno** > **Aplikacije in obvestila**.

2 Prilagodite nastavitve.

Baterija

Ogledate si lahko trenutne podatke o bateriji ali vklopite način varčevanja z energijo.

1 Na zaslonu z nastavitvami se dotaknite **Splošno** > **Baterija**.

2 Prilagodite naslednje nastavitve:

- **Poraba baterije**: Prikaz podrobnosti o porabi baterije. Za prikaz več podrobnosti izberite določen element.
- **Prikaz odstotka napolnjenosti baterije v vrstici stanja**: Prikaz preostanka baterije v odstotkih v vrstici stanja.
- **Adaptivna baterija**: Omejite porabo baterije za aplikacije, ki jih ne uporabljate pogosto, tako da omejite njihovo delovanje v ozadju.
- **Omejitve ozadja**: Za varčevanje z energijo izberite aplikacije, ki jim omejite delovanje v ozadju.
- **Varčevanje z energijo**: Zmanjšajte porabo baterije z znižanjem nekaterih nastavitev naprave, kot so svetlost zaslona, hitrost in moč vibriranja.
- **Izjeme pri varčevanju z energijo**: Izberite aplikacije, ki bodo delovale brez omejitev tudi v načinu varčevanja z energijo ali optimizacije baterije.

Pomnilnik

Prikažete in upravljate lahko notranjo shrambo v napravi ali prostor na pomnilniški kartici.

1 Na zaslonu z nastavitvami se dotaknite **Splošno** > **Pomnilnik**.

2 Prilagodite naslednje nastavitve:

- **Notranji pomnilnik**: Prikaz skupnega prostora za shranjevanje in prostega prostora v notranji shrambi naprave. Prikaz seznama aplikacij v uporabi in zasedenost shrambe za vsako aplikacijo.
- **SD kartica**: Prikaz skupnega prostora za shranjevanje in prostega prostora na pomnilniški kartici. Ta možnost je prikazana samo, ko je vstavljena pomnilniška kartica. Če želite pomnilniško kartico izpeti, tapnite ⏏.

Računi

Lahko dodate uporabnike, ki bodo souporabljali vašo napravo in registrirate račun v oblaku.

1 Na zaslonu z nastavitvami se dotaknite **Splošno** > **Računi**.

2 Prilagodite nastavitve.

Dostopnost

Upravljate lahko vtičnike za pripomočke za osebe s posebnimi potrebami, nameščene v napravi.

1 Na zaslonu z nastavitvami se dotaknite **Splošno** > **Dostopnost**.

2 Prilagodite naslednje nastavitve:

- **Vid** > **TalkBack**: Nastavite, da vas naprava glasovno obvešča o stanjih na zaslonu ali dejanjih.
- **Vid** > **Glasovna obvestila**: Nastavite napravo, da bo na glas prebrala podatke o klicatelju.
- **Vid** > **Pisava**: Spremenite velikost, krepkost in obliko pisave.
- **Vid** > **Velikost prikaza**: Nastavite velikost elementov na zaslonu, da jih boste preprosto videli. Nekateri elementi lahko spremenijo položaj.

- **Vid** > **Povečava na dotik**: Za povečevanje ali pomanjševanje trikrat tapnite zaslon.
- **Vid** > **Povečava okna**: Povečevanje in pomanjševanje v oknu in invertiranje barv.
- **Vid** > **Večji kazalec miške**: Povečajte kazalec miške.
- **Vid** > **Visoko kontrastni zaslon**: Spremenite barvo ozadja v črno za visokokontrastni zaslon.
- **Vid** > **Inverzije barv zaslona**: Povečanje barvnega kontrasta na zaslonu za ljudi s slabim vidom.
- **Vid** > **Barvna prilagoditev zaslona**: Prilagodite barve na zaslonu.
- **Vid** > **Sivina**: Preklop v črno-beli način.
- **Vid** > **Končajte klice s tipko za napajanje**: Prekinitev klica s tipko za vklop/zaklepanje.
- **Sluh** > **Opis**: Vklop podnapisov pri predvajanju videoposnetkov za ljudi z okvaro sluha.
- **Sluh** >**Utrip LED**: Nastavite vklop lučke LED za dohodne klice in obvestila.
- **Sluh** > **Bliskovna opozorila**: Nastavite, da vas naprava z utripajočo lučko obvešča o dohodnih klicih, sporočilih in alarmih.
- **Sluh** > **Izklopi vse zvoke**: Izklop vseh zvokov in znižanje glasnosti v sprejemniku.
- **Sluh** > **Zvočni kanal**: Izberite vrsto zvoka.
- **Sluh** > **Ravnovesje zvoka**: Nastavite ravnovesje izhodnega zvoka. Ravnovesje spremenite z drsnikom.
- **Motorne funkcije in kognicija** > **Touch assistant**: Vklop na dotik občutljive plošče za lažjo uporabo tipk in potez.
- **Motorne funkcije in kognicija** > **Vnos z dotikom**: Vnesite besedilo z dotikom in pridržanjem zaslona ali besedilo spremenite s preprostim dotikom zaslona.
- **Motorne funkcije in kognicija** > **Fizična tipkovnica**: Prilagodite nastavitve tipkovnice.
- **Motorne funkcije in kognicija** > **Samodejni klik miške**: Samodejni klik kazalca miške, kadar se ne premika.

- **Motorne funkcije in kognicija** > **Pritisnite in držite za klice**: Klice sprejmete ali zavrnete tako, da tipko za klicanje tapnete in pridržite, namesto da jo povlečete.
- **Motorne funkcije in kognicija** > **Čas izteka zaslona**: Samodejni izklop zaslona, ko je naprava določeno časovno obdobje nedejavna.
- **Motorne funkcije in kognicija** > **Nadzorna plošča na dotik**: Omejite območje za dotik, da bo z dotikanjem mogoče upravljati samo določen del zaslona.
- **Bližnjica funkcij pripomočkov za osebe s posebnimi potrebami**: Trikrat tapnite tipko ◯ za hiter dostop do pogosto uporabljenih funkcij.
- **Samodejni zasuk zaslona**: Samodejno spreminjanje usmeritve zaslona glede na položaj naprave.
- **Izberite in poslušajte**: Omogoča, da tapnete elemente in poslušate govorjene povratne informacije.
- **Stikalni dostop**: Ustvarite kombinacijo ključev za upravljanje naprave.

Google

Nastavitve za Google lahko uporabite za upravljanje nastavitev aplikacij in računa Google.

Na zaslonu z nastavitvami se dotaknite **Splošno** > **Google**.

Smart Doctor

Pripomoček Smart Doctor lahko uporabljate za diagnosticiranje stanja naprave in za optimizacijo.

Na zaslonu z nastavitvami tapnite **Splošno** > **Smart Doctor**.

Igranje iger

Konfigurirate lahko nastavitve za igralna orodja, grafiko in funkcijo varčevanja z baterijo.

- **Zaganjalnik iger**: za uporabo zaganjalnika iger tapnite .
- **Igralna orodja**: Tapnite , da aktivirate to funkcijo. To funkcijo zaženete tako, da med igranjem iger tapnete ikono igralnega orodja na dnu zaslona.
- **Igralna grafika**: Prilagodite grafiko v igri.

- Ko spremenite ločljivost v nekaterih igrah, prikaz zaslona morda ne bo deloval pravilno.

- **Čas za odmor**: Zmanjšanje svetlosti zaslona in učinkovitosti delovanja, ko pustite igro teči več kot 5 minut.

Dvojna aplikacija

Nekatere aplikacije lahko uporabljate v dveh računih.

1. Na zaslonu z nastavitvami se dotaknite **Splošno** > **Dvojna aplikacija**.
2. Potem ko preberete izjavo o omejitvi odgovornosti, se dotaknite **POTRDI**.
3. Na seznamu razpoložljivih aplikacij se dotaknite Namesti, da namestite kopijo izbrane aplikacije, in nato sledite navodilom na zaslonu.

Bližnjice

Nastavitve bližnjičnih tipk lahko spremenite.

1. Na zaslonu z nastavitvami se dotaknite **Splošno** > **Bližnjice**.
2. Prilagodite naslednje nastavitve.
   - **Plošča z obvestili**: Za prikaz plošče z obvestili povlecite navzgor ali navzdol po tipalu prstnih odtisov.
   - **Odpri Fotoaparat**: Da odprete kamero, dvakrat pritisnite na tipko za vklop.
   - **Odprite Capture+**: Da pri zaklenjenem ali izključenem zaslonu odprete **Capture+**, dvakrat pritisnite na tipko za povečanje glasnosti.

- **Odpri Fotoaparat**: Da pri zaklenjenem ali izključenem zaslonu odprete **Fotoaparat**, dvakrat pritisnite na tipko za zmanjšanje glasnosti.
- **Odpri Google Pomočnik**: Da začnete, se dotaknite tipke Pomočnik Google na strani telefona.
- **Pogovorite se z Google Pomočnik**: Za hiter vnos govornih ukazov v vaš Pomočnik se dotaknite tipke in jo zadržite.
- **Prikaži vizualni posnetek**: Za ogled posnetka dneva v aplikaciji Pomočnik Google dvakrat pritisnite tipko Pomočnik Google.

Vklopite zaslon

Za vklop ali izklop zaslona se ga dvakrat dotaknite.

Za podrobnosti si oglejte razdelek *KnockON*.

Središče za posodobitve

Lahko preverite in namestite najnovejšo različico aplikacije ali programske opreme, ki jo nudi LG.

1 Na zaslonu z nastavitvami se dotaknite **Splošno** > **Središče za posodobitve**.

2 Prilagodite naslednje nastavitve:
- **Posodbitve aplikacije**: Preveri, ali je na voljo posodobitev aplikacije. Če je na voljo, lahko namestite posodobitev.
- **Software update**: Preveri, ali je na voljo posodobitev programske opreme. Če je na voljo, lahko namestite posodobitev.

Jezik in tipkovnica

Prilagodite lahko nastavitve jezika in tipkovnice v napravi.

1 Na zaslonu z nastavitvami tapnite **Splošno** > **Jezik in tipkovnica**.

2 Prilagodite naslednje nastavitve:
- **Jezik**: Izberite jezik, ki bo uporabljen v napravi.
- **Privzeta tipkovnica**: Prikaz tipkovnice, ki je trenutno v uporabi. Izberite tipkovnico, ki jo želite uporabiti za vnos besedila.

- **Zaslonska tipkovnica**: Spremeni nastavitve tipkovnice LG ali funkcije razpoznavanja glasu Google Voice.
- **Fizična tipkovnica**: Izberite za uporabo fizične tipkovnice ali preverite bližnjične tipke.
- **Storitve Samodejno izpolnjevanje**: Omogočite to možnost, če želite vnesti podatke, ki so shranjeni v vašem računu, kot so na primer gesla, naslovi ali številka kreditne kartice z enim samim dotikom. To možnost lahko tudi onemogočite, uporabite Google Autocomplete ali pa dodate nov račun storitve.
- **Prebiranje besedila**: Konfiguracija nastavitev za funkcijo pretvorbe besedila v govor.
- **Hitrost kazalca**: Nastavite hitrost kazalca miške ali sledilne ploščice.
- **Obratni miškini gumbi**: Obrnite delovanje desne miškine tipke, da boste z njo izvajali primarna dejanja.

Datum in čas

Prilagodite lahko nastavitve datuma in ure v napravi.

1 Na zaslonu z nastavitvami se dotaknite **Splošno** > **Datum in čas**.

2 Prilagodite nastavitve.

Pomnilnik

Ogledate si lahko povprečno količino porabe pomnilnika v določenem časovnem obdobju in količino pomnilnika, ki ga zasedajo aplikacije.

1 Na zaslonu z nastavitvami se dotaknite **Splošno** > **Pomnilnik**.

2 Tapnite ▼, da nastavite časovno obdobje za pridobivanje podatkov.

Varnostno kopiraj

Podatke, shranjene v napravi, lahko varnostno kopirate v drugo napravo ali račun.

1 Na zaslonu z nastavitvami se dotaknite **Splošno** > **Varnostno kopiraj**.

2 Prilagodite naslednje nastavitve:

- **LG Mobile Switch**: Omogoča prenos podatkov iz stare naprave LG v novo napravo LG.
- **Varnostno kopiraj & povrni**: Varnostno kopirajte podatke naprave ali obnovite podatke iz varnostnih kopij v napravo.

- Ponastavitev naprave lahko izbriše varnostno kopirane datoteke v shrambi. Pomembne varnostno kopirane datoteke kopirajte in shranite v računalnik.

- **Google Varnostno kopiraj**: Za spreminjanje nastavitev varnostnega kopiranja Google drive. Lahko tudi preverite trenutno uporabljeni račun za varnostno kopiranje ali dodate nov račun za varnostno kopiranje.

Ponovno zaženi & Ponastavi

Lahko ponastavite napravo vključno z nastavitvami omrežja in aplikacij.

1 Na zaslonu z nastavitvami se dotaknite **Splošno** > **Ponovno zaženi & Ponastavi**.

2 Prilagodite naslednje nastavitve:

- **Samodejni ponovni zagon**: Ob nastavljenem času se telefon ponovno zažene in optimizira. Tapnite , da aktivirate to funkcijo. Naprava se ob nastavljenem času samodejno znova zažene in se optimizira. Izberite datum in čas ponovnega zagona.

- Lahko nastavite, da se naprava znova zažene enkrat tedensko. Naprava se samodejno znova zažene v eni uri od nastavljenega časa.
- Ko se naprava znova zažene, se obvestila in oznake izbrišejo. Pred nastavljenim časom shranite pomembne podatke.
- Funkcija samodejnega ponovnega zagona se ne aktivira v naslednjih primerih: Ko je zaslon izključen, ko napravo uporabljate, če je nivo baterije pod 30 %, če je kartica USIM zaklenjena ali če je pri vklopu naprave aktivirano zaklepanje naprave.

- **Ponastavitev omrežnih nastavitev**: Ponastavitev vmesnika Wi-Fi, Bluetooth in drugih omrežnih nastavitev.
- **Ponastavi nastavitve aplikacije**: Za ponastavitev nastavitev posamezne aplikacije. Podatki, shranjeni v aplikaciji, ne bodo izbrisani.
- **Ponastavitev na tovarniške podatke**: Ponastavitev vseh nastavitev v napravi in brisanje podatkov.

- Ponovni zagon in ponastavitev naprave izbrišeta vse podatke v njej. Znova vnesite ime naprave, račun Google in druge začetne informacije.

Vizitka telefona

Ogledate si lahko podatke o napravi, denimo ime, stanje, podrobnosti programske opreme in pravne informacije.

Na zaslonu z nastavitvami se dotaknite **Splošno** > **Vizitka telefona** in si oglejte podatke.

Regulativa in varnost

V napravi si lahko ogledate oznake s predpisi in povezane informacije.

Na zaslonu z nastavitvami se dotaknite **Splošno** > **Regulativa in varnost**.

05

Dodatek

Jezikovne nastavitve LG

Izberite jezik, ki ga želite uporabljati v napravi.

- Tapnite ◯ > **Nastavitve** > **Splošno** > **Jezik in tipkovnica** > **Jezik** > **DODAJANJE JEZIKA** in izberite jezik.
  - Pritisnite in pridržite ikono jezika ☰ ter jo povlecite na vrh seznama jezikov, da ga nastavite kot privzeti jezik.

LG Bridge

Pregled aplikacije LG Bridge

LG Bridge je aplikacija, ki omogoča, da z računalnikom priročno upravljate fotografije, glasbo, videe in dokumente, shranjene v pametnem telefonu LG. V računalnik lahko varnostno kopirate stike, fotografije in drugo vsebino ali pa posodobite programsko opremo naprave.

- Za podrobnosti si oglejte pomoč za program LG Bridge.
- Podprte funkcije se lahko razlikujejo, odvisno od naprave.
- Za povezavo pametnega telefona LG in računalnika potrebujete gonilnik LG USB, ki se namesti hkrati s programom LG Bridge.

Funkcije aplikacije LG Bridge

- Upravljanje datotek v napravi z računalnikom prek povezave Wi-Fi ali mobilne podatkovne povezave.
- Varnostno kopiranje podatkov iz naprave v računalnik ali obnovitev podatkov iz računalnika v napravo prek povezave s kablom USB.
- Posodobitev programske opreme naprave iz računalnika prek povezave s kablom USB.

Nameščanje programa LG Bridge v računalnik

1 V računalniku odprite stran *www.lg.com*.

2 Izberite regijo.

3 Kliknite **Support (Podpora)** > **Software & Firmware (Programska in vdelana programska oprema)**.

4 Vnesite ime naprave.
ALI
Poiščite po kategoriji izdelka.

5 Pomaknite se na **PC Sync (Sinhronizacija z osebnim računalnikom)** > **LG Bridge**, da prenesete namestitveno datoteko.
- Pomaknite se na **Details (Podrobnosti)** za ogled minimalnih zahtev za namestitev aplikacije LG Bridge.

Posodobitev programske opreme telefona

Internetna posodobitev programske opreme mobilnega telefona LG

Za več informacij o uporabi te funkcije obiščite *http://www.lg.com/common/index.jsp* ter izberite svojo državo in jezik.

Ta funkcija omogoča priročno posodobitev vdelane programske opreme telefona na novejšo različico prek interneta, ne da bi morali obiskati storitveni center. Ta funkcija bo na voljo le, ko bo LG izdal novejšo različico vdelane programske opreme za napravo.

Ker morate nenehno spremljati posodobitev vdelane programske opreme mobilnega telefona, pred nadaljevanjem upoštevajte vsa navodila in opombe, ki se izpišejo pri vsakem koraku. Če med nadgradnjo odstranite kabel USB, lahko resno poškodujete mobilni telefon.

- Podjetje LG si pridržuje pravico, da so posodobitve vdelane programske opreme na voljo samo za izbrane modele po lastni presoji, in ne zagotavlja, da bo novejša različica vdelane programske opreme na voljo za vse modele telefonov.

Brezžična posodobitev programske opreme mobilnega telefona LG

S to funkcijo lahko programsko opremo telefona brez težav posodobite prek brezžične povezave brez uporabe kabla USB. Ta funkcija bo na voljo le, ko bo LG izdal novejšo različico vdelane programske opreme za napravo.

Če želite posodobiti programsko opremo telefona,

Nastavitve > **Splošno** > **Središče za posodobitve** > **Software update** > **Preveri zdaj za posodobitev**.

- Med postopkom posodabljanja programske opreme v telefonu lahko izgubite osebne podatke v notranji shrambi telefona, vključno s podatki o računu Google in vseh drugih računih, podatki in nastavitvami za sistem/aplikacije, vsemi prenesenimi aplikacijami in licenco DRM. Zato vam LG priporoča, da osebne podatke pred posodobitvijo programske opreme v telefonu varnostno kopirate. Podjetje LG ni odgovorno za nobeno izgubo podatkov.
- Ta funkcija je odvisna od območja in ponudnika storitev.

Navodila za zaščito pred krajo

Nastavite, da naprava po ponastavitvi tovarniških nastavitev drugim onemogoči uporabo brez vašega dovoljenja. Če denimo napravo izgubite, počistite ali vam jo ukradejo, jo bo lahko uporabljal samo nekdo, ki pozna podatke za vaš račun Google ali za zaklepanje zaslona.

Za zagotovitev zaščite za napravo morate storiti zgolj naslednje:

- Nastavite zaklepanje zaslona: Če napravo izgubite ali vam jo ukradejo in imate nastavljeno zaklepanje zaslona, naprave ni mogoče počistiti prek menija Nastavitve, dokler zaslon ni odklenjen.
- V napravo dodajte račun Google: Če je naprava v postopku čiščenja in je v njej registriran vaš račun Google, naprava ne more končati postopka nastavitve, dokler niso znova vneseni podatki za račun Google.

Ko je naprava zaščitena, morate odkleniti zaslon ali vnesti geslo za račun Google, če želite izvesti tovarniško ponastavitev. To zagotavlja, da lahko napravo ponastavite samo vi ali nekdo, ki mu zaupate.

- Pred tovarniško ponastavitvijo si pripravite podatke in geslo za račun Google, ki ste ga dodali v napravo. Če med postopkom nastavitve nimate podatkov o računu, naprave po tovarniški ponastavitvi ne bo mogoče uporabljati.

Informacije o obvestilu o odprtokodni programski opremi

Če želite pridobiti izvorno kodo z licencami GPL, LGPL, MPL in z drugimi odprtokodnimi licencami, ki jo vsebuje ta izdelek, obiščite spletno mesto *http://opensource.lge.com*.

Poleg izvorne kode so za prenos na voljo še vsi omenjeni licenčni pogoji, zavrnitve jamstva in obvestila o avtorskih pravicah.

LG Electronics vam odprto kodo zagotovi tudi na CD-ROM-u na zahtevo preko elektronske pošte na naslov *opensource@lge.com* ob plačilu zneska, ki pokriva stroške tovrstne distribucije (kot so stroški nosilca, pošiljanja in obdelave).

Ta ponudba velja tri leta od zadnje odpreme tega izdelka. Ta ponudba velja za vse, ki prejmejo te informacije.

Pravne informacije in varnost (regulatorna številka ID, e-oznaka itd.)

Za regulatorne informacije se pomaknite na **Nastavitve** > **Splošno** > **Regulativa in varnost**.

Blagovne znamke

- Za patente DTS obiščite *http://patents.dts.com*. Izdelano v skladu z licenco DTS Licensing Limited. DTS, simbol, & DTS in simbol skupaj, DTS:X in logotip DTS:X so registrirane blagovne znamke ali blagovne znamke družbe DTS, Inc. v Združenih državah in/ali drugih državah. © DTS, Inc. Vse pravice pridržane.

- Copyright ©2019 LG Electronics, Inc. Vse pravice pridržane. LG in logotip LG sta registrirani blagovni znamki družbe LG Group in povezanih podjetij.
- Google, Google Maps, Gmail, YouTube, Google Duo, Google Play, Android, Chrome, Google Photos, Google Play Protect, Google Calendar, Google Docs, Google Drive, Google Sheets in druge sorodne znamke in logotipi so blagovne znamke družbe Google LLC.
- Bluetooth® je po vsem svetu registrirana blagovna znamka podjetja Bluetooth SIG, Inc.
- Wi-Fi® in logotip za Wi-Fi sta registrirani blagovni znamki družbe Wi-Fi Alliance.
- Vse druge blagovne znamke in avtorske pravice so v lasti posameznih lastnikov.

IZJAVA O SKLADNOSTI

S tem **LG Electronics** izjavlja, da je ta izdelek **LM-X520EMW** v skladu z bistvenimi zahtevami in drugimi ustreznimi določili direktive **2014/53/EU**.

Izjavo o skladnosti si lahko ogledate na *http://www.lg.com/global/declaration*

Za informacije o skladnosti izdelka se obrnite na pisarno

LG Electronics European Shared Service Center B.V.

Krijgsman 1, 1186 DM Amstelveen, The Netherlands

Wi-Fi (brezžično lokalno omrežje – WLAN)

5150–5350 MHz pas je omejen na uporabo v zaprtih prostorih.

	AT	BE	BG	CH	CY	CZ	DE	DK	EE	EL	ES	FI	FR
	HR	HU	IE	IS	IT	LI	LT	LU	LV	MT	NL	NO	PL
	PT	RO	SE	SI	SK	UK	AL	ME	RS	MK	TR	BA	XK

UKV

Naprava se lahko uporablja v vseh državah članicah EU, v kolikor ima UKV oddajnik, ki je del opreme, razen v Grčiji in na Cipru.

Več informacij

Deli iz kaljenega stekla

Deli te naprave iz kaljenega stekla niso trajni in se lahko sčasoma obrabijo.

- Če naprava pade na trdo površino ali je izpostavljena močnemu udarcu, se lahko kaljeno steklo poškoduje.

  V tem primeru takoj prenehajte uporabljati napravo in se obrnite na storitveni center za stranke LG.

- Za zaščito naprave pred poškodbami so na trgu na voljo zaščitna ohišja.

  Garancija podjetja LG Electronics ne velja za ta zaščitna ohišja in varnost ni zajamčena.

Razmerje stranic

Nekateri preneseni programi morda ne podpirajo določenega razmerja stranic.

V tem primeru izberite najbolj optimalno razmerje stranic za aplikacijo ali se posvetujte s ponudnikom aplikacije za več informacij.

Navodila za prenos podatkov

- V spodnji razpredelnici si oglejte, katere podatke lahko prenašate med napravami LG oziroma med napravo LG in napravo druge znamke.

Vrsta	Podrobnosti	Naprava LG → Naprava LG	Naprava druge znamke s sistemom Android → Naprava LG	Naprava s sistemom iOS → Naprava LG
Osebni podatki	Stiki, sporočila, dnevniki klicev, koledar, glasovni posnetki	○	○	○
	Zapiski	○	X	○
	Alarmi	○	X	X
Predstavnostni podatki	Fotografije, videi, skladbe, dokumenti	○	○	○
Nastavitve zaslona	Nastavitve začetnega zaslona (mape in pripomočki)	○	X	X
	Nastavitve zaklenjenega zaslona (brez nastavitev za zaklepanje zaslona)	○	X	X
Aplikacije	Prenesene aplikacije	○	○	–
	Osebni podatki v preneseni aplikaciji	○	X	
Drugo	Javni certifikat	○	○	X
	Nastavitve (Wi-Fi, Bluetooth, klici, zvok in obvestila, dostopnost, baterija)	○	X	X

- Nekaterih podatkov morda ne bo mogoče prenesti, odvisno od različice programske opreme, različice aplikacije, operacijskega sistema, proizvajalca ali pravilnika ponudnika storitev.

Podprti frekvenčni pasovi	Izhodna moč Tx
GSM 900	33.7 dBm
GSM 1800	30.2 dBm
WCDMA VIII	25.2 dBm
WCDMA I	23.9 dBm
LTE B20	25.2 dBm
LTE B8	25.2 dBm
LTE B3	24.2 dBm
LTE B1	24.2 dBm
LTE B7	23.9 dBm
LTE B38	24.7 dBm
BT	11 dBm
WLAN 2.4GHz	16.5 dBm
WLAN 5GHz	16 dBm
NFC	-24 dBuA/m

Odstranjevanje vašega starega aparata

1. Na izdelku prečrtan simbol smetnjaka opozarja, da je treba odpadne električne in elektronske izdelke (OEEI) odstranjevati ločeno od ostalih komunalnih odpadkov.
2. Odpadni električni izdelki lahko vsebujejo nevarne snovi, zato s pravilnim odstranjevanjem starega aparata pripomorete k preprečevanju morebitnih negativnih vplivov na okolje in zdravje ljudi. Vaš stari aparat lahko vsebuje dele, ki bi jih bilo mogoče uporabiti za popravilo drugih izdelkov, in druge dragocene materiale, ki jih je mogoče reciklirati in s tem ohranjati omejene vire.
3. Vaš aparat lahko odnesete bodisi v trgovino, kjer ste kupili ta izdelek, ali pa se obrnite na lokalni urad za odstranjevanje odpadkov glede podrobnosti o najbližjem pooblaščenem zbirnem mestu za OEEI. Za najnovejše informacije za vašo državo si oglejte *www.lg.com/global/recycling*

Odlaganje odpadnih baterij/akumulatorjev

1. Simbolu so lahko dodane tudi kemične oznake za živo srebro (Hg), kadmij (Cd) ali svinec (Pb), če baterija vsebuje več kot 0,0005 % živega srebra, 0,002 % kadmija ali 0,004 % svinca.
2. Vse baterije/akumulatorje odstranjujte ločeno od običajnih komunalnih odpadkov na namenskih zbirnih mestih, ki jih določi vlada ali krajevne oblasti.
3. S pravilnim odlaganjem starih baterij/akumulatorjev pomagate preprečevati negativne posledice za okolje ter zdravje ljudi in živali.
4. Podrobnejše informacije o odstranjevanju starih baterij/akumulatorjev poiščite pri mestnem uradu, komunalni službi ali prodajalni, kjer ste izdelek kupili.

Pogosta vprašanja

V tem poglavju so navedene nekatere težave, do katerih lahko pride pri uporabi naprave. V nekaterih primerih se morate obrniti na ponudnika storitev, vendar lahko večino težav odpravite sami.

Naprava se pregreva

Naprava se med uporabo pregreva.

V naslednjih primerih se poraba baterije poveča in naprava se lahko pregreje:

- Ob prvem vklopu naprave ali prvem varnostnem kopiranju podatkov
- Ko uporabljate več aplikacij hkrati
  - Ko več aplikacij hkrati teče v ozadju
  - Pri prenašanju velikih datotek med videoklicem ali snemanjem videa.
- Pri uporabi funkcij, ki porabljajo več energije
  - Pri gledanju pretočnih videov na internetu ali snemanju dolgih videoposnetkov
  - Pri daljšem igranju zahtevnejših igric
  - Pri daljši uporabi naprave z maksimalno stopnjo osvetlitve zaslona
- Pri uporabi velike količine mobilnih podatkov
  - Pri uporabi dostopne točke Wi-Fi ali skupne rabe mobilnega omrežja
  - Pri hkratni sinhronizaciji podatkov za več računov

- Ostali primeri
  - Pri gostovanju v tujini
  - Pri uporabi naprave v področjih s šibkim signalom ali brez signala
  - Pri polnjenju naprave s polnilnikom/kablom USB, ki je poškodovan ali onesnažen s tujki

- Nekateri zgoraj navedeni primeri morda niso ustrezni glede na funkcije in aplikacije.

Naprava se pregreva pri polnjenju.

- Naprava in polnilnik se med polnjenjem lahko segrejeta. Med brezžičnim polnjenjem ali hitrim polnjenjem se naprava lahko še bolj segreje. Če temperatura baterije naraste nad določeno vrednost, se polnjenje naprave lahko prekine.
  - Odklopite polnilnik z naprave in zaprite vse odprte aplikacije. Pred ponovnim polnjenjem ali zagonom aplikacij počakajte, da se naprava ohladi.
  - Če se polnilnik ali vrata kabla USB na spodnjem delu naprave pregrevata, prekinite polnjenje in obiščite najbližji Center za stranke LG.

Kako odpraviti pregrevanje naprave

- Zaprite vse delujoče aplikacije in funkcije ter počakajte, da se naprava ohladi.
- Vedno posodobite programsko opremo na najnovejšo različico.
- Izključite funkcije Wi-Fi, Bluetooth in GPS, ko jih ne uporabljate.
- Zaprite aplikacije, ki jih ne uporabljate.
- Če uporabljate napravo z najvišjo stopnjo osvetlitve zaslona, zmanjšajte svetlost.
- Če se naprava dalj časa pregreva, jo za nekaj časa prenehajte uporabljati. Če se naprava še vedno pregreva, obiščite Center za stranke LG.

Omejitve uporabe, ko se naprava pregreva

Če se naprava med uporabo ali polnjenjem pregreva, se lahko nekatere funkcije, aplikacije ali pa tudi naprava sama izklopijo.

To je običajno delovanje pri napravah, ki podpirajo to funkcijo.

- Če temperatura naprave naraste nad določeno vrednost, se prikaže opozorilo.
  - Pri igranju zahtevnih igric, snemanju videa ali nalaganju velikih datotek se naprava lahko dalj časa pregreva. V tem primeru se prikaže opozorilo za samodejno zaustavitev.

    Izključite napravo ali zaprite vse delujoče aplikacije in funkcije ter počakajte, da se naprava ohladi.
- Za ohlajanje naprave se lahko osvetlitev zaslona in hitrost delovanja zmanjšata. Vse delujoče aplikacije in funkcije se lahko upočasnijo ali zaustavijo. Naprava se lahko preneha polniti.

Napaka kartice SIM

Pravilno vstavite kratico SIM.

Omrežne povezave ni ali je bila izgubljena

Signal je šibek. Premaknite se k oknu ali na prosto.

Ste na območju brez signala. Premaknite se in preverite omrežje.

Klicanje ni mogoče

Novo omrežje ni odobreno.

Prepričajte se, da niste za dohodno številko nastavili zapore klicev.

Prepričajte se, da niste za klicano številko nastavili zapore klicev.

Naprave ni mogoče vklopiti

Če je baterija popolnoma izpraznjena, se naprava ne vklopi.

Preden vklopite napravo, popolnoma napolnite baterijo.

Napaka pri polnjenju

Naprava naj se polni pri običajni temperaturi.

Preverite polnilnik in njegovo povezavo z napravo.

Uporabljajte samo priložene pripomočke, ki jih je odobril LG.

Baterija se izprazni hitreje kot takoj po nakupu

Če napravo ali baterijo izpostavite zelo nizki ali visoki temperaturi, se lahko življenjska dobra baterije skrajša.

Poraba baterije se poveča pri uporabi nekaterih funkcij in aplikacij, kot so GPS, igre in internet.

Baterija je potrošni material in njena življenjska doba se sčasoma skrajša.

Ob zagonu fotoaparata se prikažejo sporočila o napaki

Napolnite baterijo.

Sprostite nekaj pomnilnika tako, da prenesete datoteke v računalnik ali jih izbrišete iz naprave.

Vnovični zagon naprave.

Če imate po upoštevanju teh nasvetov še vedno težave z aplikacijo fotoaparata, se obrnite na servisno službo družbe LG Electronics.

Fotografija je slabe kakovosti

Fotografije so lahko različne kakovosti, odvisno od okolice in uporabljenih fotografskih tehnik.

Kakovost fotografij in videoposnetkov je boljša, če so ti posneti pri standardnem kotu, kot če je uporabljen široki kot.

Pri fotografiranju na temnih območjih, ponoči in v zaprtih prostorih se lahko na slikah pojavi šum ali te niso izostrene.

V primeru težav ponastavite možnosti.

Zaslon na dotik se odziva počasi ali nepravilno

Če je na zaslon na dotik nameščena zaščita ali dodaten pripomoček, zaslon morda ne deluje pravilno.

Če med dotikanjem zaslona na dotik nosite rokavice, nimate čistih rok ali zaslon tapnete z ostrim predmetom ali konico prsta, zaslon morda ne deluje pravilno.

Zaslon na dotik morda ne deluje pravilno, če je izpostavljen vlagi ali vodi.

Znova zaženite napravo, da počistite morebitne začasne napake programske opreme.

Če je zaslon na dotik opraskan ali poškodovan, obiščite servisno službo družbe LG Electronics.

Naprava prekinja ali zmrzuje

Ponovni zagon naprave

- Če naprava zmrzuje ali prekinja, poskusite z zaprtjem aplikacij ali pa izklopom in ponovnim vklopom naprave.

Ponovni zagon

- Če zaslon zmrzne ali se gumbi, zaslon na dotik ali naprava ne odziva, lahko napravo programsko ponastavite.
- Za programsko ponastavitev naprave enostavno pritisnite in držite tipko za znižanje glasnosti in tipko za vklop/izklop, da se naprava znova zažene.

Ponastavitev naprave

- Če z zgornjima načinoma ne odpravite težave, izvedite tovarniško ponastavitev podatkov.
- Na zaslonu z nastavitvami se dotaknite **Splošno** > **Ponovno zaženi & Ponastavi** > **Ponastavitev na tovarniške podatke**.
  - Ta postopek ponastavi vse nastavitve naprave in izbriše podatke. Pred ponastavitvijo na tovarniške podatke izdelajte varnostne kopije vseh pomembnih podatkov, shranjenih v napravi.
  - Če ste za napravo registrirali Google Račun, se morate po ponastavitvi te vpisati v isti Google Račun.

Naprave Bluetooth ni mogoče najti

Prepričajte se, da je v vaši napravi aktivirana funkcija brezžične povezave Bluetooth.

Prepričajte se, da je funkcija brezžične povezave Bluetooth aktivirana v napravi, s katero se želite povezati.

Preverite, ali sta vaša naprava in druga naprava Bluetooth v območju maksimalnega dosega povezave Bluetooth (10 m).

Če z zgornjimi nasveti ne uspete odpraviti težave, se obrnite na servisno službo družbe LG Electronics.

Ob priključitvi naprave na računalnik se ne vzpostavi povezava

Prepričajte se, da je uporabljeni kabel USB združljiv z napravo.

Prepričajte se, da je v računalniku nameščen ustrezen gonilnik in da je ta posodobljen.

Prenesena aplikacija povzroča veliko napak

Aplikacija ima težave.

Aplikacijo odstranite in znova namestite.

CE